工商晚報
The Kung Sheung Evening News
承印及出版：工商日報有限公司
香港灣仔分域街十八號
各部電話號碼
編輯部及採訪部5－283378－80（
經理部：5－281521－3（三線）
營業部：5－280708，5－2793
中區辦事處：5－225495，5－
郵箱六二七零五二號掛
出紙兩張半售價八毫

★今晨股市又大瀉（七頁）
★荃灣拆屋起衝突（一頁）
★美繼續售我武器（八頁）

大窩口拆屋發生衝突

拒遷商戶拋石塊火把玻璃瓶頑抗

警方包圍大廈與商戶僵持

【本報訊】大窩口邨第二座今晨發生警民對峙事件，十多名大窩邨商戶因不滿房署重建工程之徙置條件，今晨盤據大廈天台，頭紮布，向前來清拆之房署人員投擲石塊，玻璃樽以及自製火把，幸無人受傷，警方聞訊，大隊人員趕到現場，包圍大廈，雙方至本報截稿時止，仍然僵持中，未有人被捕。

現場消息說，佔據天台的十多男女，至中午仍有向街道拋擲各類物品，阻止任何人接近。

據房屋署發言人表示，大窩口邨徙置屋邨重建計劃年前便已開始，第一、二、三座原應去年初便要拆卸，樓上住戶均已遷離，而大部份的商戶也接受了房署的條件搬出，但有三十四戶卻不滿補償，拒絕搬出。

昨日是最後期限，但商戶仍沒離去。

今晨八時許，為數五十名房署人員到場，見商戶仍在；於是採取行動，表示不願交出鎖匙者，用燒焊器破門，如有物件在內，則暫為代管。

惟是，當房署人員到場時，十多名頭部紮上白布的男女，走上天台，一見房署人員走近，即拋下石塊及玻璃樽，另外，更將竹枝頭包上白布，淋上火水，點燃火擲下。

房署人員見狀，立刻通知消防局和警方人員。

大隊警員到場，迅即將大廈包圍，勸諭天台上商戶離去，但無效，盤據天台者仍不時拋下石頭，至本報截稿止，未有進一步消息。

小評

加薪談判要冷靜

三個公務員團體就加薪幅度問題與銓敘科談判，結果毫無結論。

每年這時候，公務員團體都因為加薪問題與當局談判，當然，每個打工仔都希望得到大幅度加薪，而資方每因若干因素而作出有限度的加幅。

所以，加薪談判陷於僵局是常見的事。

過去，若干公務員曾因為加薪問題而鬧出工潮，形成對整個社會不便，受害最大的當然是無辜市民。

目前，公務員雙方又因幅度問題而陷入僵局，希望各公務員團體保持冷靜。

爭取福利是應該的，但千萬不要以市民為橋樑。

港大一隊醫生研究連體女嬰

【本報訊】香港大學一隊醫生，今起詳細研究在廣華醫院出生之連體女嬰如何相連。

該批醫生係由大學醫學院外科主任王教授率領，相信將來可能利用一私家醫院之電子素描機。

連體女嬰係於上星期五出生，星期一晚轉送瑪利醫院。

醫務署發言人謂，用超音波及愛克斯光機探查其有無主要器官如心、肝、腸及腎等有無相連。

目前相連之程度尚未知，研究之結果將決定所需分體之手術。

據報，此複雜之檢查需一段時間方能完成。據廣華醫院之初步檢驗，顯示嬰兒似乎肝、胸與胃上部相連。

據悉，連體女嬰之廿二歲生母情況良好，不久將可出院。

廣華醫院之劉院長謂，所有連體嬰兒均肝部相連，百分之七十心臟相連，百分之五十五腸臟相連。

一九七三年，廣華醫院亦曾有一對連體嬰兒出生，其後轉送瑪利醫院檢查，其後送往紐西蘭。但因兩嬰祇有一心臟，不能施分割手術，又送回本港，三年半後夭折。

一九七九年一對連體男嬰在寶育醫院分娩，但不幸幾小時後即死去。

有紀錄之第一對連體嬰兒生於一九六二年，胃部相連，亦于誕生後不久死去。

三賊潛進渣華道一單位爆竊

匪徒揮刀相向老婦慘被嚇死

【本報訊】三名持刀劫匪於今日凌晨潛入北角渣華道卅三號一住宅單位行劫，掠去財物一萬二千多元，但卻把一名六十二歲老婦嚇死了。法醫將剖驗死者以確定其致死原因。

死者李桂蘭，六十二歲，她被送抵鄧肇堅醫院時證實已氣絕身亡。

劫案發生於今日凌晨四時卅分，現場為北角渣華道卅三號三樓。

據悉，事發時，三名持刀劫匪潛入上址，以利刀指嚇屋中三名女子，其中一老婦，眼見匪徒揮刀相向，當場嚇傻，三名劫匪便把其餘兩名年輕女子綑綁起來，大事搜掠。

消息指出，匪徒在該住宅單位掠去一萬二千多元財物後逃去，被綑綁之兩名女子後來設法掙脫綑綁致電報警。

警方人員據報到場後，並召救傷車將被嚇壞的老婦送院。但抵達醫院時証實已告不治，相信因她年老體弱，在受驚過度下，引致心臟病發所致。

至於另外兩名被劫女子均姓李，其中一人廿五歲，兩人幸未受傷。警方現時對此案仍在調查中。

現場消息顯示，劫匪從後面一建築工地棚架潛入宏裕大廈下手。

被綑綁的兩名女子，於五時過後掙脫綑綁致電報警。

警方對該宗劫案，仍在調查中。

旅港巴海教僑民恐返國受迫害

甘願放棄原來國籍 尋求其他地方庇護

【本報訊】僑港之伊朗巴海教派居民，恐回國後被政府迫害，現已尋求其它地方庇護。

彼等係於最近得悉伊朗領事館拒絕延長其護照簽証期限後，決定採取此行動。

本港若干巴海教派居民曾前往人民入境事務處，查詢有關其留港簽証到期問題，但聞該局尚未有決定。

最少有兩名護照已過期之伊人向該署申請延期，人民入境事務署發言人表示，將會就其情況小心考慮，而不會只因其過期而拒絕。

有等巴海教派人士已與同情彼等之其它政府接觸，若能獲庇護，彼等甘願放棄其國籍。

去年曾入住青山 救護員自刎斃命

亦有謂死者遭人落降頭

【本報訊】警方正調查一名消防救護員昨晚被發現在家中自刎事件，死者原定今日約八鄉消防局訓練學校接受體能測驗，去年他曾落第，他自刎原因，是否因對今日應試缺乏信心，不敢面對現實而一死避之呢？警方調查中。

另一方面，死者於去年三、四月間曾因精神問題，在青山精神病院接受治療，他是否因病發而自殺呢？警方也沒抹殺這個可能性，且相信成份極高。但另有一說則謂其曾往泰旅遊，懷疑是被落降頭。

死者童振超（卅二歲），與妻及一個十五個月大兒子同住，他駐守上葵涌消防局。昨日事發前，童妻抱子返家，乃發覺街門在內反鎖，乃入鄰居撥電回家，惟無人接聽，疑有意外，央求鄰居撞開門，發覺他倒仆廁所門口，頸項不斷溢出鮮血。警員到場時，童早已不治，其旁除有一柄染有血跡餐刀外，則所洗手盤旁亦有一柄染有血跡菜刀，初步疑他用餐刀自刎時，見餐刀過鈍，改用菜刀割頸。

據悉：死者為人沉默寡言，無特別嗜好，放工後便返家，夫婦感情和洽，去周夫婦曾聯袂去泰國旅行，本周日，他因胃部抽筋而告病假兩天，所以昨日仍未上班。

聞悉：他於去年曾在每年體能測驗不及格而調出尖沙咀消防局重新受訓，今日又要往八鄉接受體能測驗。

蔡裕意及陳柏鴻上週五被人追打

警方追查下將五疑人帶署

【本報訊】兩名見習騎師於上週五先後遭人毆打及恐嚇事件，警方已列為傷人及恐嚇案處理，事件中，先後有四名男子同被警方拘捕，調查後，三人准担保外出，另一人則現仍在警署協助調查。

本報記者於本週一曾致電查詢馬會發言人游寶榮，當時游氏謂未聞此事，記者今晨再追問游氏，游氏答謂：當日新聞部確是未知該事件，相信可能是馬會直接通知警方，而未知會新聞部。

事件發生於上週五，事後兩人即向馬會報告，而馬會則於星期六交由警方處理。

兩名見習騎師是陳柏鴻及蔡裕意，案發於上月二十六日，兩人在九龍地區一間酒樓被毆打，但未有報案，及後晚上又在沙田一間食館遭同一批男子毆打，並出言恐嚇，兩人向馬會報告，馬會於翌日交給警方處理。

警方接獲報告，即偵騎四出，於三月一日先拘捕一名男子，稍後即有三人到警署自首，另一人又在昨日下午自首，警方經過調查，目前仍找尋另兩名男子。

現時警方列為傷人及恐嚇案件處理，較早時被拘捕及自首共四人，各人准以二千元担保外出，星期四再返警署報到，另一人則在警署協助調查。

沙田兩宗車禍 三男子受輕傷

【本報訊】沙田大埔公路雞記農場附近，今晨發生交通意外，事件中一貨車與私家車在轉角上相撞，而另一貨車則因閃避而撞向路中安全島，兩宗交通意外共有三人受傷。

據悉，意外大約發生於今日凌晨三時三十九分，沙田大埔公路接近大圍雞記農場外。

當時，兩私家車沿大埔公路朝大埔行駛，途至上址時，前行私家車左轉，不料，與迎面而來的貨車相撞，而隨後的另一私家車為了閃避而衝上安全島。

意外發生後，與貨車相撞的私家車駕車司機鍾志福（廿六歲）和男乘客黃健源受傷，至於貨車司機梁超棠（卅四歲）則無恙。

意外中引致撞上安全島另一私家車，駕車司機蘇兆經（廿四歲）亦因而受傷。

警方人員聞報到場後，將三名傷者送往醫院治理，傷勢普通。

香港仔隧道暫訂下週五作局部開放

【本報訊】香港仔隧道現已準備下星期五局部啟用，但已比初期計劃拖延甚久。

工務局發言人謂，香人之目標係定三月十二日局部開用，但此仍須視乎提供最近安全需要之工作進展而定。

火車新舊票價對照表

車站	時間：電化火車	時間：柴油火車	票價：新費$	票價：舊費$	距離（千米）
紅磡→旺角	4	7	1.00	0.50	2.5
＊九龍塘	7		1.00		4.4
＊＊大圍	10				8.7
沙田	12	21	1.50	0.90	10.0
＊＊火炭	15				12.0
大學站	19	33	1.50	1.30	14.6
大埔墟	26	48	2.00	1.70	21.4
粉嶺	32	65	2.50	2.10	28.6
上水	34	70	2.50	2.10	30.1
羅湖	39	75	3.00	2.50	33.5

＊五月六日啟用的新車站
＊＊一九八三年啟用的新車站

火車票價大幅加價

不排除全線電化後再加價之可能

【本報訊】將於今年五月六日啟用的紅磡至沙田一段火車電氣化服務，票價將增加百分之六十一百。沙田至羅湖各站的票價亦有調整。

今次調整是三十五年來第三次，上次是在一九八零年四月修訂，平均增幅為百分之三十。

運輸司施恪昨日透露，不會排除八三年夏季全綫電化後再加價的可能性。

新收費普通客位由九龍紅磡至旺角及九龍塘（新火車站）為一元，至沙田為一元五角，目前使用柴油火車服務的收費，分別為五角及九角，加幅達百分之六十七。

至於沙田至羅湖的普通位，大部份新收費會比現時高出一、兩角，其中一段收費增加五角，而有四段收費維持不變，平均增幅約為百分之十四。

維持不變的段四收費分別是：上水至羅湖、粉嶺至上水、大埔、沙田至大學站等，保持舊價仍收五角。

九龍至沙田之間火車服務，會同時使用電氣化及柴油火車，沙田與羅湖之間，則繼續使用柴油火車，市民若要由九龍至羅湖，可乘柴油火車或乘電氣化火車至沙田乘轉車。

部份電氣化火車通車後，九龍至沙田會取消頭等，至於沙田至羅湖則維持頭等及普通位，頭等收費會是普通位的一倍。

另方面，前往中國大陸直通火車票價不變，學童可以獲半價優待。

運輸司施恪在宣佈第一期九廣鐵路電氣化服務時表示，新收費反映出因通貨膨脹及改善服務引致經營成本增加。

他說，自上次在一九八零年四月修訂收費以來，單獨柴油燃料一項成本已上升逾百分之一百。

他續稱，即使在卅五年來第三次的收費調整後，九廣鐵路仍會在直接營業成本上略有虧蝕，預料八二至八三年度會虧蝕一千四百萬元，且不包括火車電氣化成本及現有設備的折舊率。

施恪表示，調整收費，不會令市民減低使用火車服務。

九龍至沙田採用電氣化火車行走後，班次會增至每小時上下行各七班，及繁忙時間八班，每十分鐘一班，目前則僅為每小時兩班，即相隔三十分鐘一班。由九龍至旺角之行車時間是四分鐘，沙田十二分鐘，大埔墟廿六分鐘及羅湖三十九分鐘，即比是現在快兩倍。

電動火車會裝有三個寬闊之電力操縱拉門，全部空氣調節。

每一套火車有三個車卡，亦可以增加至十二個車卡。每一套車輛會提供二百五十六個座位及約五百九十個企位。市郊火車只有普通等，但郊外火車則有頭等及普通等，並備有洗手間及行李間。

當局將在三月十日下次立法局會議中，提出一條新法案，以撤消及取代現有之九廣鐵路條例。

新法案之主要修訂是關於鐵路服務現代化之事宜，例如採用自動收費系統，乘客攜帶行李標準，及已告加強之鐵路安全等。對干擾為新鐵路安全而設之精密設備或裝置而被捕者，法案建議將罰則提高。

火車全面電氣化後，共有十一個車站，其中三個車站是新建，包括九龍塘、大圍、火炭，至於大埔滘車站會予以取消。

圖為該款新穎的碟式相機。

新款精密碟型相機

小巧玲瓏兼免對焦

【本報訊】攝影科技日新月異，最新的一系列精密攝影系統是碟式相機及碟式菲林。

這些相機機身小巧，厚度少於二十毫米，用家祇需對準景物，一按快門，機內電子儀器會在瞬息間分析景物，調校好正確曝光度數，自動決定應否使用附有的閃燈拍攝照片、自動過片及閃燈立即回電。

一攝影器材公司負責人形容這些新相機及菲林為：「完全不需要調校的攝影系統，可確保使用者無論何時何地，都能拍得好照片」。這個新系統所採用的彩色碟形菲林，體積相當小（大約8×10毫米），特別採用微粒比一百度菲林快一倍的二百度菲林，拍攝得的照片因而更清晰。每片碟形菲林可拍照十五張。

三款碟式相機4,000型，6,000型及8,000型，將會於九月在香港發售，售價約由三百一十元至六百四十五元，每款相機均有五年保用期。

法援署正研究

設緊急法律援助基金 惠及入息高於限額者

【本報訊】法律援助署現正研究一項「緊急法律援助基金」計劃，使入息高於經濟限額的人士亦可獲法律援助。日後事主若獲得賠償，則須捐與上述基金，作他人之訴訟費用。

法援署署長鄒景衍在解釋設立該基金時指出，由於通貨膨脹而入息增加，根據經濟方面的審查，較少申請人能符合申請資格。因此，法律援助申請每年增加的幅度亦趨下降。當入息限額提高，通常申請人的數目亦會急劇增加。而獲給予法律援助的案件數目，亦當然會增加。而這些案件，若按照舊入息限額規定處理，則本已被拒絕給予援助。

鄒氏說：「儘管本署在經濟調查方面，不斷作出定期性調整，有部份人士，雖然其入息高於本署訂定限額，但仍該獲得本署援助，因他們在經濟方面，仍不足以負担昂貴的、但對他們來說是需要的最高法院原訟處審理的訴訟費用。

基於上述原因，本人其中一個長期目標，為設立一個『緊急法律援助基金』。這項計劃如獲得採納，根據該計劃，入息高於經濟限額的人士，亦可獲得法律援助；惟他們須允諾，若訴訟成功，須將部份取回的賠償－補償費捐贈予基金，用以幫助日後其他遭遇同樣情況的人在訴訟時所需費用。」

港澳直昇機服務

行政局在月中決定 是否在紅磡闢機場

【本報訊】醞釀已久的港內、港澳及鄰近地區直升機服務，行政局將於本月中決定是否在紅磡火車站天台闢地作直升機場。

布政司署經濟事務科剛於上月底完成研究報告，建議港內直升機再設置的必要，問題只是未能覺得適合地點作機場。

據悉，由於運輸署一直反對將火車站天台改作直升機場，開辦直升機服務遂一再遭拖延。

但據布政司署經濟事務科透露：運輸署雖以停車場需求增加，欲收回現由康體處借用車站頂兩層，供泊車之用；惟消息指出，開設直升機場，只需佔用收回的一百六十六個車位中五十四個，即不到三分之一的位置，綽已足夠。

建議中開辦的直升機服務，屬國際性的，即除港澳的飛行服務，亦可提供其他鄰近地區，如深圳、蛇口及福田等班次。構思中的國際直升機場，管理操作如同啟德機場，但因啟德機場不能再額外增設這項服務，故建議在紅磡車站頂樓開設。所使用的直升機場，將嚴格規定要兩個或以上螺旋槳的，以確保乘客安全。

由於紅磡車站設有直通車服務，故在頂樓再增設海關及入境事務處的檢查櫃位，並無大困難。

數目較去年同期多

但移徙外國數字卻減

越南難民數目，經已超過去年或前年之元月與二月之總和。

官方統計顯示，過去兩個月乘船到之越南難民共七〇八名，去年為四五二名，前年則祇有一五〇名。

但平均每日徙置國外之數目都比去年減少三名，今年約為五二點二五名。

由於外國收容人數銳減，預料留港難民將增加。聯合國難民公署本港區主任賀爾謂，其間並無樂觀理由。事實上，自去年十月起，到港人數顯著增加。

雖則以過去兩個月情況作為推論之基礎不免太短，但吾人今年將難有易過之日子。因安頓難民

容一千二百人，此額不久即會滿數。

至於英國去年所定收額之餘數一一〇名，本月內亦將成行。

但英國迄今再無表示願意多收難民。

因此，關心此問題之人士現時主張政府應立即研究實際之解決方案。

又二千三百名經大陸來港之越南難民，昨起開始遣回大陸。首批三七七人，包括男女童各六十人，女性一〇九人，經於昨午經文錦渡進入共區。

，去年年底起即已將與美國無真正連繫者拒諸門外。

而加拿大今年亦祇收

公務員與銓敘科談判加薪無結果

【本報訊】就公務員的加薪幅度問題，三個公務員團體昨午與銓敘科舉行三個多小時的談判後，仍未達成協議，將押後至下星期再會談。

據悉，導致談判破裂的原因，主要是高薪與低薪公務員對加薪幅度的差距產生歧見。

昨午在布政司署與銓敘司羅能士及三位副銓敘司舉行會議的公務員團體，包括政府華員會、高級公務員協會、海外高級公務員協會等。

據政府華員會會長元漢會議後表示：昨午的會議因問題過於複雜，故對加薪幅度的決定性數字仍未得到結果，但他強調，在會議上已提出一份加薪方案。

記者問郭氏所討論的加薪幅度是否為百分之十五時，他祇微笑的指出，此數字是接近，但尚有點差別。

再問郭氏昨日會議為何得不到結果？他卻欲語還休不願作正面答覆，追問是否三個公務員團體因意見不同出問題？他祇透露，三公務員團體立場無偏差，但亦不是一致。

據悉：昨日會議未達成結果，但三公務員團體為加薪幅度的差距產生歧見，而高、低公務員的加薪幅度差距相信為百分之十至十五。

海外高級公務員協會主席韋業會後祇表示：會議無結果，將押後至下星期再舉行，其他問題則不願置評。

今日天氣預測

今日天氣預測：吹和緩間中疾勁東風，初時離岸地區風勢清勁，密雲，有幾陣微雨，最高氣溫約為攝氏十六度。

天文台今晨十一時錄得的室外氣溫為攝氏十四度，濕度百分之八十二。

高潮：上午三時十三分：下午三時零五分。

低潮：上午七時三十九分：下午十時三十分。

昨日上午九時止，包括萬宜淡水庫在內，本港各水塘存水量共二億四千一百八十八萬立方米，即總容量百分之四十一點九，相當於二百一十二日之耗水量。

寫字樓招租
香港芬域街十八號
工商大廈約1600呎
五分鐘可達金鐘地鐵站
九龍太子道171號
東安大廈約540呎
面對太子地鐵站
租金廉宜 管理完善
六月入伙
請電生記租務處
三－六九八五五八

東英大廈招租
尖沙咀彌敦道100號
醫務所 約900呎 即可入伙
寫字樓
街舖 約530呎至1610呎 五月入伙
商場舖位 約510呎 四月入伙
門前巴士 隔鄰地鐵
遊客中心 租金廉宜
請電生記租務處洽 ㈢六九八五五八

祇有一四大丈夫，大部份有賽程的馬將留到星期四作最後試跑。（探子）

日有增進，渦第三班絕不過高，下週爭千六米，機會未見佳處，

檔，全程洒開大步，勁度十足，成熟程度以敵為宜。

★奇能由浩德試三段，全程按轡而馳，末段走勁，未如理想，老馬狀態，難得長久，

★廿一點由助手試半里，走勢平平無奇，近況

體育

亞洲城市男子籃球賽續上演
港隊昨負于上海今戰東京
上海再上陣鬥大馬八打粦

籃球圈

第一屆亞洲城市男子籃球錦標賽，昨在九龍伊館揭幕，首天兩場比賽，上海、漢城分挫香港、八打粦。第二天比賽，今夕續在九龍伊館舉行，七時東京對香港、八時半八打粦對上海，門劵三十元，二十元，學生票則為十元。

頭場香港對東京，東京集日本首都的籃球好手成軍，而且擺出「長人陣」，岡山恭崇身高兩米二四，昨日舉行開幕禮時，這名「巨無霸」已受球迷注目，雖然步行時稍慢，但據說登場比賽，也不致「落地生根」，北原憲彥、武田一夫兩員兩米以上的「長人」，則極為靈活，漢城隊已被看作今次比賽的熱門，愛好籃球的觀衆，不妨於臨場對兩支大熱門隊伍作出評價，香港隊昨日負於上海隊，輸在身裁吃虧，惟技術表現，仍值得球迷好評，今夕再度上陣，而逢身裁更高大的東京隊，港隊戰敗，已屬意料中事，希望在觀衆的掌聲支持下，能打出更高的水準。

尾場八打粦對上海，吉隆坡的八打粦隊，它擁有大馬國手黃志德等，從昨日對漢城隊，則八打粦球員有前速而後勁不足，致很快被對方「放乾」，今夕與上海隊相逢，八打粦隊仍恐難逃一敗。(文羚)

(東京隊)北原憲彥④、岡山恭崇⑤、三上正郎⑥、加藤信己⑦、武田一夫⑧、中島安行⑨、西川均光⑩、內海友英⑪、大塚廣之⑫、佐藤孝行⑬、鈴木公一⑭、池內幸明⑮。

(香港隊)李萬然④、吳柱業⑤、鄧學東⑥、譚信銓⑦、王少坡⑧、呂劍樑⑨、崔海全⑩、鄺志雄⑪、謝熾鴻⑫、徐嘉諾⑬、曹國强⑭、雷威健⑮。

(八打粦隊)張保才④、羅毅庭⑤、劉建國⑥、吳鈍益⑦、陳考樑⑧、黃世民⑨、梁錦雄⑩、阿基斯⑪、林達冠⑫、黃志强⑬、吳清發⑭、郭國興⑮。

(上海隊)陳德春④、陳文科⑤、莊建明⑥、鄭福根⑦、張國强⑧、應建平⑨、楊正鳴⑩、鄭修福⑪、金安祿⑫、王群⑭、陸志强⑮。

亞洲城市男子籃球賽開幕禮及首天賽事，昨日下午在九龍伊館舉行，昨開幕禮儀式由市政局主席張有興主禮。首天兩場比賽，上海勝香港一百十一比八十三，漢城勝八打粦九十八比八十二。

開幕禮於下午四時開始，參賽球隊在「雙鷹進行曲」的樂聲中，由亞洲籃協會旗及大會職員、裁判入場，各隊由香港女子隊選手持隊名牌前導進場，次序為八打粦、漢城、上海、東京，主隊香港殿後，亞洲籃協主席程萬琦、會長李秉穰相繼致詞，市政局主席張有興致訓詞，香港籃聯會長崔兆霖致謝詞，香港隊隊長譚信銓代表全體運動員宣誓，由胡法光議員監誓。亞洲籃協及香港籃聯主席程萬琦介紹各隊領隊與市政局主席張有興相見，參賽球隊在悠揚樂聲中退場。

第一屆亞洲城市籃球賽，昨日在九龍伊館開幕，參賽球隊排列場上，聆聽主禮人市政局主席張有興致詞，儀式隆重。(查理士攝)

準備明天之戰搏殺
加山寶路華均勤練

寶路華舊將舒力拿，由於參加體能測驗未合格，故加山仍未與他簽約。

班主陳瑤琴表示：舒力拿的傷勢仍未十分痊癒，故有待下週再作體能測驗後，才作決定，昨午恢復吳志英註册。

後停賽期滿，有足夠兵源調動。

陳瑤琴又稱：明晚總督杯出戰寶路華，四名新外援東尼基化、史勿夫、馬力及加倫悉數上陣，陣容方面，原則上為：門將東尼基化，後衛王福業、馬力、史勿夫，前鋒加倫、戴維斯。以目前的人腳來說，是有信心與寶路華一決雌雄的。

原訂昨午在跑馬地球場操練的寶路華，突然轉移陣地，改在維園球場秘密練兵，據悉這是為了避免與加山同場操練。

加山多了馬力及加倫兩名前布里斯托城球員，因此他們對寶路華英國借將杯亞及赫撻臣的踢法相當了解，所以一些小組戰術有保留必要，而加山今晨操後拉隊赴西沙灣集宿，寶路華也會返跑馬地練習。

在上仗對東方時撞傷骨骼的西德中鋒烈治，祇是因為外皮浮腫，骨膜無事，所以明晚比賽當可披甲復出，他在對東方撞傷後退出火綫由黃達才入替。

有何所見

加山昨午替日前撤銷註册的吳志英恢復註册

精荃之戰 因雨改期

【本報訊】原定昨晚在大球場上演的一場總督盃複賽精工對荃灣，因天雨影響，球場泥濘載道，幾成泥沼，場地管理當局向足總提議將該場比賽改期。

雖然昨天大致晴朗，照理勉強是可作比賽用途，但因日前市政署趁着沒有球賽之便，乘機緊急搶修場地，同時在沒有草的部份，重鋪幼苗，希望球場盡快回復球季初期的青綠，可是昨天整日並無陽光，新種的幼苗不易生長和生根，故此，表面的泥土仍然很鬆，為避免球場的損毀程度更為嚴重，足總遂接納此項提議，將昨晚的比賽改期。

由於近日天氣陰晴不定，故此明晚加山對寶路華甚至後晚東方對愉園的比賽，是否能如期舉行？仍要看天公能否賞臉放晴。(天馬)

在聯賽爭標 機會已大減
葉士域治敗于韋斯咸

【倫敦二日路透社電】韋斯咸以二比零擊敗葉士域治後，令後者奪得本屆英國甲組聯賽的機會大減。目前，葉士域治雖比領先的修咸頓少踢四場，終亦少九分。

未能打到西班牙
中共蘇教練辭職

【北平二日美聯社電】「中國青年新聞」今日報導，中共「國家」隊教練蘇永舜已要求辭職。未能使中共進軍西班牙世界盃的原因。

該報並未說明中共足協是否已決定蘇氏的請求。

據有西德教練文憑的蘇永舜現年四十歲，並曾在歐洲英美學習足球訓練，自從他於十八個月前接管中共隊之後，中共成為亞洲的一流勁旅。

「青年新聞」報導，蘇氏在廣東出版的「足球」新聞中說，中共在對紐西蘭一場決定性入圍賽中未能應付精神上的壓力，紐西蘭以二比一獲勝。

他說，除了容志行之外，所有球員完全忘記賽前的進攻計劃。

借將荷利昨已返港
東方排强陣戰愉園

東方外援何利已於昨午由英返港歸隊，因旅途勞頓，未參加大隊在大坑東的午練。何利此次重臨與其妻及兒女一家五口暫住西沙灣酒店。

東方為備戰後晚對愉園一仗，昨午，全隊由教練黃興桂指導在大坑東操練，日前在對寶路華一役受傷的門將漢斯貝利，張志德，加力查，徐國安等將的傷勢已無大碍，全部已於昨午開始復課操練。

教練黃興桂同時安排與流浪預備組作練習賽，雙方打得異常激烈，幾與真正的比賽無異，可見東方為衞冕而做足備戰工夫。

又訊：愉園與東方這對「歡喜冤家」後晚作本屆第四度相逢，愉園領隊梁子明表示，雖然本屆曾先後三次向對方稱臣，但今次為淘汰賽，打法完全不同，故此勝負仍屬未知之數。

主要是球員臨場的表現，由於該隊本屆曾先後三次敗陣，各將總感有點「條氣唔順」的感覺，故此臨場的士氣肯定提高，門志就更無可懷疑。

但愉園並未因強敵當前而作出特別的備戰工夫，原因是避免各將的情緒過份緊張，故晨操午練只是照平常一樣，並無任何特別的「催谷」，只是順其自然，相信效果可能會好一些。

流浪增添外援 莊士東昨甩底

流浪添兵客串迎戰蘇格蘭些路迪隊之計劃，已因一再發生故障而「告吹」。該會現已進行向本港球會借將，藉以加強實力。

流浪原定聘請佐治貝斯來港客串，但因「花花公子」胃出血入院尚未能前來，致電請駐蘇格蘭代表麥花倫代為招兵，本已獲得一九七八年蘇格蘭國腳韋利莊士東來港助陣，但連續兩天未有訊息，昨日記者群在機場準備迎接莊士東來臨，可是撲一個空，向航空公司詢問，獲知這名外援球員根本沒有登機。

約於昨日下午四時左右，流浪接獲蘇格蘭的電訊，以宗教不同為理由，故未能批准韋利莊士東前來替香港流浪會迎戰些路迪，流浪接獲通知後，曾展開商借會議，決定向香港友會借將，但在時機未成熟之前，暫時須保守秘密，一俟洽商獲得圓滿結果，始行宣佈。(丹尼)

亞洲城市男子籃球賽揭幕戰港滬對抗，香港隊球員因身裁吃虧以廿八分見敗，球技表現仍獲觀衆好評，圖為香港隊長譚信銓(右二)投籃，被對方後衛鄭福根(左)躍起將球撥去。(本報記者潘志南攝)

乒乓球三角賽 今進入第三天

【本報訊】市政局與乒總合辦之港、平、滬三角乒乓賽，今夕七時在灣仔伊利沙伯體育館上演團體賽第三天賽事，平滬兩隊對壘，門劵十元，學生票五元。

乒總今次的賽程編排，似乎已預料香港隊在團體賽包尾，但香港球員昨晚演出不俗，雖然只以四比五敗於北平隊，但趙萬權演出可人，曾挫對方三個球手，陳盛興也贏了一場，故從前、昨兩晚的戰況，上海隊似可壓倒北平隊。

昨晚港、平對抗的九場戰果：平王逸生勝港黃耀榮二比一，港陳盛興勝平滕毅二比一，港趙萬權勝平徐方二比零，滕毅勝黃耀榮二比零，趙萬權勝王逸生二比零，徐方勝陳盛興二比一，趙萬權勝滕毅二比一，徐方勝黃耀榮二比一，王逸生勝陳盛興二比零。(文羚)

ESPAÑA 82

秘魯「黑鑽石」胡禮胸懷大志
要在世盃賽光芒四射

有「黑鑽石」之稱的秘魯足球明星胡禮不單止希望在世界杯決賽中光芒四射，他更企圖把其他人的光芒掩蓋。

一份國際性足球雜誌最近評定這位廿四歲的前鋒為世界上第三名最佳足球員，僅次於阿根庭的馬勒當拿及巴西的薛高之後。

胡禮可能受寵若驚，但他並不會安於此榮譽而卻步不前。

他說：「世界杯將顯示誰才是最佳足球員，這榮耀沒理由不歸於我。」

「馬勒當拿、薛高，路明尼加全是天皇巨星，但他們將需在西班牙證明他們的實力。」

胡禮有一副溫文、英俊的面孔，倣如電影明星，而他的身型則像拳師，事實上，他曾一度打算轉為拳手。

胡禮憑他完美的加速動作，經常能騙過對方的後衛。

他左右腳皆能強勁射門，而他的控球技巧足可使他在馬戲團找到一份工作。

在童年時，胡禮便曾在電視上以腳控球超過一千下，而頭球更能連續二千下。

不過胡禮知道他的技術必需用以贏取賽事，而非單獨娛樂觀衆。

他說：「我的工作是射球入網，而我的目標是經常製造危險。」

胡禮在對方禁區內缺乏空間給他展露才華，而且很容易被勇悍的守衞踢傷。

但他並不規避硬碰。

他說：「我從未懼怕被踢。」

胡禮承認這種批評，並且表示他的個人英雄主義是他的最大缺點，他太個人主義，縱然其他隊友沒有受到對方看管，他仍帶球獨上而不傳球給他們。

胡禮在秘魯國家隊中已受到抑制，因為他的隊友皆是著名球星。

秘魯國家隊在隊長甘比斯及一羣球技出衆的攻擊球員的帶領下，竟淘汰了去年的金杯盟主烏拉圭而進入決賽。

胡禮在烏拉圭賽事中的決定性入球，是他的事業的巔峯時刻。

這同時令烏拉圭教練馬斯保利感到困擾，因為他未能在數年前發掘胡禮的潛質。

馬斯保利當時是利瑪一間球會的領隊，他把十七歲的胡禮編入青年軍，這位冒升超級巨星在出人頭地前，被迫忍受着這段時間。

胡禮一直為該間利瑪球會效力，但在世界杯後，他似乎已肯定會被海外球會招攬。

雖然胡禮的轉會費，高達六百萬港幣，但仍有數個外國球會對他垂涎，胡禮表示，他的首選將是英國的列斯聯隊。

胡禮認為世界杯是揚名的跳板，一條通往新生活的通路。

有「黑鑽石」稱號之秘魯主將胡禮，有十足信心在今夏於西班牙舉行之世盃賽中顯露他的足球才華，能與馬勒當拿，薛高，路明尼加等世界級天皇巨星互相輝映。圖為他年前隨國家隊訪港，在酒店留影。(西蒙攝)

ESPAÑA 82

南斯拉夫好球員多出外搵食
本屆世盃賽受兵源短絀困擾

包括球員和教練。

梅員力向來都是個獨行獨斷的人，他今次將不會安排任何熱身賽便帶隊往西班牙爭奪世界盃。如果在西班牙有任何差池的話，梅員力將成為南斯拉夫的罪人。任何人都不會原諒他今次的怪異行動。

梅員力的解釋很簡單，一方面他說，他不想在世界盃決賽週之前將實力顯露給同組的對手知悉，另一方面，他有他的難題：南斯拉夫國家隊的主將都在外國，很難全部召回來打熱身賽。

目前南斯拉夫國家隊的可能廿二名成員中，最少有六名在外國，另一名則剛由「昆聯」以借將方式返回南國球隊。

而且，這六名借將都分處於三個國家——門將班特歷和斯維拉分別在法國和比利時踢波，更有中場和鋒將之材在法國搵食，中堅保真則是美國……

保真

今屆世界盃將有另外兩支國家隊是由南斯拉夫人擔任領隊，它們是喀麥隆和阿爾及利亞。

在世界盃方面的成就，南斯拉夫相當驕人，計有一九三零年打入準決賽，一九五四年和一九五八年打入半準決賽，一九六二年得四，一九七四年進入複賽。

自從一九五四年世界盃以來，南斯拉夫的最大……

四年之後在瑞典世界盃，南斯拉夫又一帆風順，打和蘇格蘭及巴拉圭，擊敗法國晉級，但在半準決賽中又遇着西德，結果又以零比一吃敗仗。

一九六二年智利世界盃，南斯拉夫主將薛古拉勒竇南美，當地球迷在球場內曾將他抬起，在半準決賽，南斯拉夫又與西德相遇。還同南國報卻一箭之仇，以一比零淘汰西德。不過在準決賽被捷克以三比一擊敗，再在爭第三席之戰中被智利所敗。

自一九七八年世界盃，南斯拉夫未能打入決賽週之後，梅員力便接管了國家隊，一直籌備今屆進軍西班牙。雖然他們已達到願望，但問題是怎樣召回他們外流的主將，而且要快。

當然，國家隊仍以留在國內的球員為骨幹。這有頗歷史悠久的夏德隊，該會擁有國家隊的多名成員，包括中場和後防的孖生兄弟史拉高和蘇倫。尤其是史拉高，他日益成長，被義大利一份雜誌描述為歐洲最佳球員。在外圍賽中，他表現出當之無愧，八場比賽中共射入七球。

南國的中場實力十分雄厚，除了史拉高之外，更……

雖然兩名門將外流，但紅星隊的門將史圖頁諾經過十個月軍役後重返球壇的表現一直出色。梅員力的煩惱祇是兩名外流門將回防後，誰擔任正選。不過，由於廿四歲的史圖頁諾狀態，所以任正選的機會較高，雖則在經驗上他與卅歲的班迪歷和卅二歲的史維拉有差別。

前鋒線方面，梅員力亦有人才過多之感。而且多是年青的天才，廿三歲的蘇適狀態正處於巔峯，一直擔任正選。十七歲的基拿被梅員力譽為「會令舉世觸目的天才」。其餘鋒將有廿三歲的巴錫，效力法國球會「南迪斯」的夏歷荷錫和廿二歲的史力高域。

目前的問題祇是將他們組織起來，南國的球壇有很多煩惱，例如球星外流無限制，球場內的貪污醜聞都會是障礙。不過，南斯拉夫仍有野心與阿牙利和奧地利爭取一九九零年的世界盃主辦權。

防止五年前歷史重演
流浪週日迎戰些路迪
有意派憲兵維持秩序

為了防止重演五年前流浪對英國米杜士堡隊，在港府大球場發生的華洋球迷衝突事件，本週日(七日)流浪對蘇格蘭些路迪隊的一場表演賽，將會出現一些特別措施，以免歷史重演。

些路迪是蘇格蘭最負盛名之球會，在本港亦有不少擁躉，況且本港亦有不少蘇格蘭人居住，預料屆時將會有大批蘇格蘭球迷到場擁護些路迪。

然而蘇格蘭球迷的作風卻非常狂熱，除了大叫大喊之外，而且很衝動，流浪為免歷史重演，除了要求警方加派人手之外，還會要求有關方面，派出憲兵協助維持秩序。同時，流浪準備屆時華洋球迷分隔在不同的看台參觀球賽，以減少發生衝突的機會。

行將訪港之些路迪勁旅，領隊麥尼路(左)擅於調兵遣將，而隊長麥格連(右)在球場上指揮若定，足以使流浪會頭痛。

足總辦科隆演出一場
派出聯賽選手迎戰
門劵最高收一百元

【本報訊】足總執委會昨午六時召開會議商討四月主辦西德科隆隊訪港之事宜，會議經個多小時後，議決出於四月五日科隆隊抵港後，翌日晚於珠城酒樓設埠際宴招待客軍，於八日由港聯隊迎戰客軍，在大球場踢夜波，若天氣或其他事故阻礙而要改期，則於翌日(九日)作日波對壘，而序幕戰將安排執委元老對香港女子足球隊。暫定票額為一百元、八十元、六十元、四十元、二十五元五種。

而將組八人小組處理科隆訪港的細則事宜，該八人小組成員包括，主席盧志忠，副主席霍震霆、執委黃創山、林建名、鍾立全、陳瑤琴、馮定波、黃創保等。

另定出黃創保為港港聯隊領隊，而其他成員將由八人小組挑選。

被選入之球員之入選費為三百，出場費三百，如迫和客軍每名獎五百，贏波者更可獲每名一千元獎金。

又科隆隊現將一場戲金五萬美元，減至四萬五千美元，但足總仍繼續與該隊作出討價還價，希望能再減少部份戲金。(丹尼)

精工下週末 拉隊過澳門 作友賽練兵

連敗兩場賽事宣布改期的精工，計劃在本月十三日(下週六)拔隊前赴澳門，屆時準備邀約一至兩場賽事，讓球員不致因疏戰而影響水準。

精工自從在上月十八日在聯賽與流浪遭遇後，原本在上月二十五日及昨晚分別編排在聯賽及在總督盃中出戰加山及荃灣，但可惜均告改期。

精工在昨晚對荃灣一場總督盃宣告改期後，要到本月二十一日才在聯賽與南華碰頭。換句話說，自從流浪一場賽事之後，精工停賽接近五個星期，為免球隊疏戰而影響水準，該會班主黃創山計劃下週六拔隊前赴澳門集訓兩至三天。

美國巴拿馬財務
美國巴拿馬集團聯系機構
政府註册接受存款公司
自動續期存款行情

	一個月	三個月	六個月	一年
港幣利率	16.25%	16.50%	16.75%	16.15%
美金利率	12.75%	13.00%	13.25%	13.25%

香港金鐘道95號統一中心22字樓 電話：5-29431

你就是救星
垂危的病人急需輸血
請即到紅十字會捐血
電話：二一八二〇弍壹

實行家庭計劃，提……

恤苦憐貧
給他們幫助
給他們希望
請捐公益金

相逢何必曾相識 千里姻緣一綫牽
願客萬千多優秀佳偶請廣此中求
幸福婚姻電腦有限公司
九龍河內道二號五樓面積千餘尺
10-9時 ③689986 ③665857
客多服務快時間長約洽便
11載獲傳播界112次訪問
美國Box 4692 Austin Tx 78765
囍

樂信婚姻 九年成立
★留學生辦客多效便
★許華僑日報全條廣告
③225177 大道中37-712

徵缺憾婦 堅毅年長
30歲下為伴 失婚有孩不拘
請附電函本報〇〇一
方便回音 無電不覆

商業
徵求

工商晚報
分類廣告
銷數廣 效力大 收費廉
每段大字四個、小字三十四個，每天三元、日晚聯刊，每天六元，藥類每天三元。不折不扣，以四段為限(聯刊不在此限)
合刊處

(一)中區辦事處利源東街八號地下 電話：二弍五四九五．二弍壹弍三八
(二)灣仔分塲街十八號本報廣告部 電話：二七九三零七．二八零七八
(三)彌敦道壹零零號東英大厦弍零壹室生記租務處電話：六九八五五八
(四)旺角荔枝角道廿二號東興大厦生記租務處電話：八零二七九七
(五)九龍城周生生珠寶金行有限公司(太子道四三二號)
(六)青山道周生生金行有限公司(青山道三二六號)
(七)油蔴地周生生珠寶金行有限公司(彌敦道二二一號)
(八)旺角周生生珠寶有限公司(彌敦道七零七號)
(九)深水埗周生生珠寶金行有限公司(大埔道四七號)
(十)佐敦道周生生珠寶金行有限公司(佐敦道廿七號)
(十一)紅磡周生生珠寶金行有限公司(蕪湖街九九號)
(十二)荃灣周生生珠寶金行有限公司(荃灣青山道一九九五號C)
(十三)元朗周生生珠寶金行有限公司(元朗青山道八七號)
(十四)九龍太子道一五七號彌敦道交界東平大厦地下麗紅屋

金手無雙

晚唱　米高

地鐵站應停用售票機

近來，地鐵站有五分一售票機停用。但地鐵就話因爲乘客多數已經改用儲值車票，所以唔使用咁多售票機。

但係，有好多唔係用儲值車票嘅乘客就好唔方便，有時，成個站得一兩架機係賣某一個價錢嘅車飛。多人起上嚟，排長龍亦係經常現象，所以呢的人要求地鐵開多的售票機，事關遲早的機都

不過，地鐵公司有位仁兄就話，而家的儲值車費咁方便，點解你地唔用呢。

佢講嘅嘢眞係百分之一百啱晒，地鐵乘客應該用儲值車票，對乘客又好，對地鐵公司更加好。

先講吓乘客的好處先，用儲值車票，第一唔使排隊買飛，第二可以慳錢，因爲佢係非繁忙時間有折頭，而且用剩一毫子都可以搭幾多錢都得。呢樣嘢，係乘客方面嚟計，就無得彈，正式慳水又慳力。

地鐵個邊，重更加好喇，個個買儲值車費，佢先行將銀紙落袋，而家利息咁高，先行袋咗的銀紙都有着數，雖然[illegible]港人心理。因爲的人搭車，一於佢擔住張儲值車飛可以賺番三幾毫，雖然如果搭巴士可能慳多的，但都會搭地鐵，因爲一來可以賺吓地鐵的錢，二來又快的，所以樣做法，眞係搶咗巴士唔少生意。

所以，我認爲地鐵應該取消晒的售票機，淨係賣儲值車票。

當然，有的唔係成日搭地鐵嘅人就覺得唔方便，但有時爲咗趕時間同埋唔塞車，都要搭地鐵，咁就要買張儲值車飛。

買咗之後，唔搭地鐵咪晒咗的錢？咁唯有唔用其他交通工具，專搭地鐵。搭搭吓，習慣咗之後，就日日都幫襯喇。

白狼　鐵嶺遺民

全軍入陝

不出段祺瑞所料，陝西當局告捷之電剛發出，問題發生了，白朗大兵突然冒出來一舉攻陷孝義，直指西安。張鳳翽得到報告，趕快收兵回守西安，同時去電向秦隴西部請援。

袁世凱接到報告，即把陳宧同徐鉾召來，問道：「白匪入陝，陝督來電報請援，此事當如何處理？」

徐樹錚說道：「張督昨日來電告捷，說白匪已被擊潰。」

袁世凱搖頭道：「那種報告如何能信？」

陳宧說道：「白匪入陝，匪患益熾，若由陝再入川將更難制。」

袁世凱說道：「二菴的話很有道理，你們認爲陝局將如何處理。」

兩人一聽都知道袁世凱有意易督，徐樹錚問道：「總統意思怎麼樣呢？」

袁世凱說道：「當然要派兵援陝，不過，中央兵力也有限，陝督實在不能辦大事，比張馨菴好不了多少，這兩個姓張的都督，是一對飯桶。」

兩人想笑也不好笑。

袁世凱繼續說道：「那個姓張的已經換了，這個姓張的也要換人，不能留着誤事，但是換誰呢？」

徐樹錚、陳宧都知道，換一省都督的事，自己哪能插上嘴，都不開口。

袁世凱問道：「又錚，你的意見呢？」

徐樹錚說道：「進退封疆大吏是大總統特權，樹錚如何敢插嘴，不過，無論換誰，一定要是知兵大員，不能由文人出任。」

袁世凱說道：「還點我當然明白，容我想一想再說，現在祇談陝局，你們意見如何？」

徐樹錚說道：「以白匪之力量，未必能攻西安，其最終目的可能還是要從漢中入川，須飭陝督注意這一路。」

袁世凱說道：「這話也是，你們可以即刻發電報給陝督，要他特別留神，並致電川督，須派兵至漢中協防，阻匪軍入川。」

陳宧說道：「陝西富庶之區不在西安而在三原各縣，我軍必須扼守三原，始能阻止匪患在陝西蔓延。」

袁世凱說道：「就這麼辦，你們一方面下達命令要陝督注意，同時也要調河南、湖北省軍隊向陝西集中，希望將匪徒殲於陝西。」（一一八）

泰山奇俠　東方王

五、眞假先生

這是一片山坡間的松林，地勢雖然平坦，却也漸漸的往上。兩人穿林而入，一直走到十丈遠近，才聽再不稀的聲音在頭頂上叫道：「二個小妹子，妳們可以上來了。」

兩人抬頭看去，這裡枝柯交叉，極爲茂密，看不到再不稀躲在那裡？兩人不再多問，就依着往上躍起，登上橫柯，祇聽再不稀的聲音道：「這兩棵松樹，是老哥哥給妳們找好的位子，妳們一人一棵，挑一處可以坐得舒服的地方坐下來，老哥哥就在上面。」

宇文蘭仰首問道：「老哥哥，你要我們來，做甚麼呢？」

再不稀道：「妳們就在樹上休息一回好了。」

宇文蘭找到一處勉强可以坐下的交柯之處，倚着樹身坐下，說道：「要休息，還用得着到這裡？」

冷雪芬躍上她對面的一棵大樹橫柯上，說道：「老哥哥一定有甚麼事情，祇是他沒有和我們說罷了。」

祇聽再不稀的聲音道：「對極，對極，妳們耐心等一回就會知道。」

宇文蘭仰起頭，還是看不到再不稀的人在那裡，這就問道：「老哥哥，你在那裡呢？」

再不稀道：「老哥哥在替妳們把風妳懂不懂？譬如有三個小偷，要到大戶人家去偸東西，兩個進去了，留一個在外面，叫做把風，如果情況不對，他就會喊一聲風緊......」

宇文蘭道：「我們又不是小偸？」

再不稀嘻嘻一笑道：「我們自然不是小偸，是來捉賊的，小偸來了，老哥哥在上面把風，就會很早發現，可以通知妳們呀！」

冷雪芬仰起臉問道：「老哥哥，你是說有人會到這裡來？」

「嘻嘻，不是已經來了麼？」再不稀在上面道：「從現在起，妳們不可再出聲了，不然會把小偸吓跑，我們不是在這裡白等了？」

宇文蘭問道：「老哥哥，來的是甚麼人呢？」

再不稀嘻的笑道：「前面是四個，前三後二，啊，後面還有......哈，妳們後面也跟來了那渾小子和姓祝的女娃兒......妳們別再說話了，老哥哥要去通知他們，趕快上樹，看來妳們不用出手，看他們狗咬狗好了。」

宇文蘭，冷雪芬都沒聽懂他在說些甚麼？但躲身樹上，現在已經聽到有踏着地上枯枝的聲音，祇是聲音極爲輕微，也來得很快，聲音入耳，就有一條人影順着腳尖閃了過來。

這人宇文蘭認得，他正是無形殺手索無忌，心中暗暗哦了一聲，忖道：「他敢情是跟着柳老爹來的了。」（四九一）

戲劇人生　嘉嘉

過了三天的一個下午，證明澤明的想法，祇是美夢而已。因爲，賈文福這個傢伙，正一跛一跛的跨進理髮店的門口。

「哈，相信你恨不得我在前天的車禍死去，你就可以放心吧！」賈文福依然擺出那副醜面孔來。

「可惜！可惜我還是活着，眞是遺憾吧！」

澤明已經火爆了。

「你到底還要糾纏我到甚麼時候才停止？」

「哦......。」文福想想又笑說：「可能等我入土爲安的時候吧！」

「一輩子？」

澤明不禁大叫了起來，但馬上閉嘴，因爲小萍正在幫一位顧客理髮。

但小萍已被澤明的叫聲，馬上回過頭來，以詫異的眼神望着丈夫。

「沒有甚麼事，哈哈。」

澤明故作輕鬆的對小萍說。

文福却閉上眼睛，嘴角浮出了笑容，澤明眞想狠狠的揍他一頓，但小萍在，他祇有强壓住自己的憤怒。

修好臉，文福又從口袋中拿出一張借據，上面已事先塡好數字！是三千五百一十二元。

「三千多元？」

雖然澤明一早知道，他每次來勒索的金額，都是一次比一次多的，可是，當澤明目睹這數字，還是神色大變。

「你以爲我身邊有這麼多現錢嗎？」澤明因爲怕給小萍聽到，所以壓低了聲音。

可是賈文福望望牆上的掛鐘笑着說：「現在才三時半！」

「三時半又怎樣呢？」

「我的意思是，我當然知道你沒有太多的錢在身邊，可是銀行四時半才關門呢！」

賈文福站了起來，也不等澤明說話。

「我在老地方等你。」

說完畢便離去。（一〇八）

八公散記　孫寶山

十五：阿健與阿燦

其實，阿燦的姘婦魚蛋妹因販毒陷入縲絏，爲減輕罪名，已和盤托出阿燦的犯罪活動，連帶「製槍專家」阿利亦入檔案，警方偵騎四出，緝拿這對「大圈仔」歸案了。

阿燦蟄伏於石澳，畢竟阿利聯絡與接應物資，過了月餘，阿燦漸覺左鄰右里對他似乎懷疑，於是在一次與阿利聚首時候，囑咐阿利從速代租別處，遷居爲上策。

阿利即時返回市區，路過筲箕灣，瞥見那裡有座新建大樓正在召租，遂進內洽談，斟成租下一層樓，需付租金與按金一萬餘元。

阿利一摸衣袋，發現忘帶現鈔，猛然記起換卸衣服留在家中，衣內藏的一大疊金牛，如果老母連衣帶鈔一併落水洗掉，豈非變成一疊紙渣乎？

於是乎，阿利匆匆打道回家，赫然目睹老父嚴陣以待，劈面即問是否欲掘換下的衣服？

阿利知道藏鈔事發，連忙想話搪詞掩飾，老父打斷他的話柄，旋而拿出兩支兒子的「杰作」，斥道：「呢兩條嘢，唔通又係人哋寄存之物咩？」

在眞憑實物之前，阿利再難詭辯，惟有硬着頭皮直言不諱，說道：「我哋大陸仔，係呢度到處受人歧視，去打牛工，亦低人一等，迫住走邪路搵錢，我唔想累你咯，今日馬上搬走了事，銀紙廿幾萬，俾你一半，眞係孝敬你老人家喇。」

老父怒氣冲天地道：「呢的賊贓錢，我會要？你簡直想累死我咩，爲今之計，最好你去差館自首，即使判坐幾年監，亦係罪所應得，好過你日後打劫失手臥屍街頭叫慘。」

阿利諗住租下筲箕灣樓宇，實行與阿燦同撈同煲，老父叫我自首，無異自投羅網，荒唐到極！

父子站在不同極端立場，旋而展開正邪之爭執，老荳揚言子若不肯自首，他就把銀紙與槍械送去差館報案，兒子則堅持取回贓物，懇求老荳千祈不可驚動官府。

雙方各不相讓，自然遂起齟齬，繼而動粗，一場父子全武行活劇，由此而起。（八一）

金手無雙　諸葛青雲著　余丹青插圖

第六十五章：決戰小孤山

「天香公主」楊白萍目睹那座圓形殿宇，已在「江心坪」上，失去踪跡，深深沉入江心，方搖了搖頭，失聲長歎道：

「歐陽姊姊，眞有妳的，妳居然直到最後關頭，才向我告知出對方破綻，我還笨得直把她當做好朋友看待，如今回想起來，委實好險！」

歐陽美軒眉笑道：

「二妹錯了，她在目的未達以前，祇會對妳儘量攏絡，決不會對妳暗下毒手，妳却何險之有？我若早就告妳實情，妳難免心中不安，形諸神色，姚秀亭何等聰明機警？萬一她有了戒意，暫匿今日之仇，其報昔日之仇，妳因非她敵手，那才危險萬分的呢！」

楊白萍心悅誠服地，揚眉笑道：

「歐陽姊姊，妳心思之細，委實無人能及，小妹算是佩服得五體投地的了！」

馬三龍也好生驚歎地，含笑問道：

「歐陽宮主，妳這座圓形殿宇，可以升降江心，工程之大，委實罕世難覩！」

歐陽美得意笑道：

「這座『天刑宮』，整整費了我二十餘年的心血，以及無窮人力財力，無論一花一木，均不尋常，便連宇內的精心巧匠，也被我或聘，或擄，弄來了七七四十九位，才集智竭慮地，有所成就！」

馬三龍怪笑說道：

「歐陽宮主眞是女中怪傑一代梟雄，照妳這等作法，應該把那七七四十九位精心巧匠，於工成之後，一齊殺却才對！」

歐陽美揚眉一笑，伸手指着「江心坪」側一座墳頭，應聲答道：

「馬兄委實是我知音，那座墳頭，被我定名爲『魯班墳』，其中所埋的，就是那七七四十九名精心巧匠！」

馬三龍怪笑問道：

「如今是否已把『桃花仙女』姚秀亭，葬入『江心水眼』，永作沉屍了麼？」

歐陽美點頭說道：

「時間差不多了，我命在這殿前地下掌管機關弟子，把那『客台圓殿』，絞回原處，請馬兄看看，可有絲毫痕跡？」

話音方了，便自在殿前地下，高聲叫道：

「趙秋萍，妳是否已把銷魂殿的[illegible]，放

殿前地下，並未有人答話，但那「格格」，「格格」的機鈕動聲息，却又復傳響起！

過了片刻，所謂「銷魂殿台」，又從地穴中升起，回歸原位，但却有樁現象，令歐陽美看得好生詫異？

因爲按照計劃，起先「銷魂殿台」內，冒出鐵壁之舉，是要把姚梧非困在殿中，如今姚梧非既已變成江底沉屍，則殿台的四週鐵壁，應該自行縮收，仍恢復一座圓貝敞殿才對！（四九六）

翠園　水茗

寨寨突然亦有同感，誰說不是自己快樂是最重要呢？

「後來抗戰爆發了，我祇好跟他分開，這麼多年來，我們祇見過三次面，全是他經過家門時進來坐一坐。」她的眼光黯下來：「他的職位越做越高，那就代了我們見面的日子就變得遙遙無期。」

「爲何妳不跟着他呢？」

「我不能跟他去打仗呀！」

「但......可是......我指打完仗之後呢？」寨寨忍不住問。

杜夫人搖搖頭，再搖搖頭的突然不再說下去了，祇留下幾聲深沉的嘆息。

究竟怎樣回事呢？發生了意外嗎？看杜夫人悲哀的表情，寨寨心想，她不能那麼自私的去觸及別人內心的疤痕，所以她亦住口，沒有說過任何話。

過了很久。

「屬於我的，祇是在法國婚前的那一段日子，回到上海密月的時期，那是完完全全是屬於我擁有的，雖然那麼短暫，却是非常之眞實！」她眼光如夢，聲音也像在說夢話，這麼大年紀的人......哦！寨寨已有多少了解，愛情不分年齡的，她是那麼情深意濃的去愛她的丈夫，那麼令人感動的愛，但......她的丈夫呢？是否在戰場上死了？

「妳要知道，這是我這生人中，最寶貴的時刻，甚麼也不能換回的一段。」

寨寨點點頭，她實在出不了聲，杜夫人的丈夫可是爲了國家而拋開男女私情，那麼他眞的很偉大......再加上杜夫人的愛，哎......即使在這個年代，聽起來亦很感人呢！是吧！

「他......來過這兒嗎？」寨寨輕聲的問。

她搖搖頭，祇是緩緩搖搖頭。

「戰事再起，我就再沒有見過他了。......」她的視線越過窗外，飛向遠方：「我並不感到遺憾，妳知道嗎？我的而且確一點也不遺憾！」（一〇〇）

寶塔詩

一、春曉

曉，
啼鳥，
驚夢覺。
窈簾捲了，
一片春光好；
撩起閒情多少？
楊花落淚桃花笑！

二、探梅

瞧？
探梅，
踏蒼苔，
花下徘徊；
落英入酒杯，
春光一點飄來，
嘯下梅花春滿懷。

小說　妙賊　司能士

第一頓自由晚餐

賀斯首先在市區裡買了幾套普通的衣服。

有了這些衣服，他可以逃避搜索隊的注意。

跟着，他又買了日用品，包括剃鬚刨和梳子，髮乳等。

他知道，搜索隊遲早搜到市區來，而且肯定警方一定會到那些小旅館查問，所以他把自己之裝扮得整整齊齊，然後走入一家中型酒店。

他用城斯的身份証給酒店的服務台登記。登記人員並沒有對他或者是那張身份証懷疑。

登記好之後，登記員問他：「有沒有行李？」

賀斯搖頭道：「沒有，我只是來這裡探朋友，只住一兩天！」

接待員很禮貌地向他微笑一下：「原來如此！」

跟着，接待員叫服務員領他到他的房間。

「七十七號！」他望着門匙牌上的號碼：「雙重幸運號碼！」

入了房之後，他的心情非常輕鬆，倒在那張又大又軟的床上，用勁地伸着懶腰。

跟着，他到浴室放了一大缸熱水，在裡面浴了近一個小時。

這時，他開始感覺到有點肚餓。

他相信，搜索隊已經在市區裡的街道上搜查，如果自己在這個時候出去，一定會遇到他們的。

雖然，搜索隊不一定會認得出他，但是小心一點總是好的。

所以，他並沒有到外面去吃飯。還好酒店裡面有餐廳，所以，他的第一頓自由的晚餐，便在酒店的餐廳裡解決。

這一頓晚餐，他吃得極之開心，不過，他還是不敢在餐廳裡久留，恐怕會遇到那些搜索人員。

他忽忽的回到自己的房間，打開電視。

電視台的新聞報告，已經有他逃獄的新聞，並且說，中途有個男人被殺，可能與他有關。

還好，電視台並沒有映出他的照片，這麼一來，他在街上走動，也方便一點。

不過，他知道，住在酒店裡面，並非長久之計。

如果要好好的藏身，應該租一間房子住。

於是，在第二天上午，他到外面買了一份報紙回來，在招租欄上找適合自己的房子。

爲了不留下綫索，他特別走到酒店裡面的公衆電話機，打了好幾個電話，向出租房子的人詢問詳情。（一）

歡場　朗杜

神秘電話

夢嫻從沒見過像祥叔這樣疏爽的客人，當下自動表示願多陪他一會。祥叔也樂意享受夢嫻的軟玉温香。

夢嫻一直陪到八點多，才離開祥叔的住處，回到夜總會去。

媽媽生沈姨見了夢嫻，馬上把她拉到一邊說：「你去了澳門之後，有個電話，一直不停的在找你，你回來得正好，這時對方留下的電話，你快點打電話給她吧，她好像找得你很急呢！」

夢嫻接過那張紙一看，只有一個電話號碼，連姓也沒有一個！

「對方姓什麼的呢？」夢嫻向沈姨問道。

沈姨搖頭道：「不知道，我曾經問過她，但是她却不肯留下她的名字，只叫我通知你打電話給她！這個女人，神神秘秘的，不知道她在搞什麼鬼！」

「什麼？是個女的？這就奇怪了，究竟會是誰呢？」夢嫻呢呢喃喃的自言自語。

「你又何必浪費精神猜度，馬上打個電話去不就可以知道是誰了！」沈姨說。

夢嫻同意沈姨的意見，馬上到電話間，打通了紙上的電話號碼！

「喂——」

「喂，我想找一位小姐聽電話，我叫夢嫻！」夢嫻有點期期艾艾地說。

「啊——夢嫻呀！太好了！我終於等到你的電話！你不知道找你可不容易呀，我前後打了超過二十個電話！」

「對不起，我剛去了澳門，你究竟是那一位呀？我可認不出你的聲音。」

對方却壓低嗓子說：「夢嫻，你先聽着，你聽了我的名字之後，不要說出來，也不要對別人說是我找你，你答應嗎？」

夢嫻聽對方說得如此神秘，只好答應了，但却忍不住一肚疑惑，爲什麼對方竟然如此神秘。

不過，當對方說出她是秋嬋的時候，夢嫻不但不怪她，反而興奮的問道：「唉——原來是你！你現在在那裡？」

「當然在香港啦！我兩天前回來，一直找你，聽說你去了澳門是不是？」

「是的，唉，好久不見了，你好嗎？」夢嫻掩蓋不住心中的興奮問秋嬋。

「差不多啦，嗯，你今晚什麼時候有空，我們叙一叙吧！」

「最近這行生意很淡，一點半應該可以走了，我們一起去消夜吧！」

秋嬋却道：「我想，不方便在外面消夜，倒不如你到我住的酒店來找我吧，我們可以在地下餐廳吃東西，餐廳是廿四小時營業的！」（三七）

刊登本報廣告請電二一八〇七〇八

香港仔（香港仔中心）：港九影院聯合廣告
今天五場　古靈精怪東南亞　不兒宜童　珍貴鏡頭大開眼界　粵語旁白　金公主發行

順利・大光明：今天五場　少林卅六房　劉家良導演　清水灣道順利邨　電話：432659　23M 29.42.209　巴士直達　明早：講數
今天獻映　風流大膽龍司公狄大　最新貢獻　處女偷情　玉女絲史達德伊刁放之作

麗華 3-921958・珍寶 3-206506（新蒲崗啟德）：最後今明兩天　本片爲你揭露大膽驚動全港加式警察殺奇案　冷血紅番　後天獻映心獸　麗華明天早場：香港艾曼妞

皇后・皇都・嘉禾：今天獻映　大膽揭露緊張刺激殺警奇案　羅棋導演　冷血紅番　任達華・白鷹・魏秋華　嘉禾午夜場：獸心　嘉禾明早場：搏膽膽　下期獻映：獸心

利舞台・華盛頓：今天五場映　珍茜摩爾　前生緣未了　今世再續緣　前生情未了　後天衍衆重映提名四項金像獎少爾爺　利舞台電影暫停

總統・麗聲：越映越旺　麗聲加午夜場　古靈精怪東南亞　預售三天請早定座兒童不宜　托砵狂僧自尋苦難　地下劇場官能刺激　星洲人妖變性手術　冰天雪地裸體狂歡　珍貴鏡頭大開眼界

國泰・金門・民樂：越映越旺　民樂加午夜場　古靈精怪東南亞　預售三天請早定座兒童不宜　星洲人妖變性手術　地下劇場官能刺激　托砵狂僧自尋苦難　冰天雪地裸體狂歡　珍貴鏡頭大開眼界

富都・樂聲：大滿特滿今天五場　古靈精怪東南亞　星洲人妖變性手術　地下劇場官能刺激　富都明早場：大力小水手

新都・快樂 K666148 K773496：今天五場　狄龍公司色情大片　青春玉女伊絲達德史刁　性感艷星蘿妮卡・嘉蓮　主演放之作　慾女偷情　撩情挑逗當之超銳花招出盡　新都明早場：世界性奇趣錄二集　快樂：性愛面面觀

新樂 K618167・寶石 K657116：今天五場　狄龍公司色情大片　青春玉女伊絲達德史刁　性感艷星蘿妮卡・嘉蓮　主演放之作　慾女偷情　撩情挑逗當之超銳花招出盡　新樂明早場：功夫皇帝　寶石：兵兵賊賊

龍華・油麻地・金冠：大滿特滿今天五場　古靈精怪東南亞　珍貴鏡頭搜秘幽　大開眼界　明早場：華越故事　油麻地：救世者羅鬼龍虎榜

金冠・華聲 3-617169：今天五場映　色情巨片　兒童不宜　偷情淫娃　三月四日映　珍中國彩奇片　今古奇觀　第二式週末今天請早　派拉士華爾一拳兵奇趣巨片　屠龍記　彼得奎高里芙尼姬恩主演　請即定座

京都・凱聲：越映越旺　再一歸歸　請五早場　銀幕上最具威力猛獸　金像特技大師自頒仁稱奪作傑　杜比立體聲超級原音　屠龍記　一影再讚猛評！好節話觀衆好係！

海運・百樂 H704646 K678000：四十二天　榮獲八項金像獎　點十二半　兩點半　五點四　七點半　九點八　請早定座　兒童不宜　奪寶奇兵　杜比立體聲轟擊　新藝城發行派拉蒙巨片　海運午夜場：恐怖週末

普慶・明珠：寶座冠軍今天五場　金玉童女：偶像新狄尼寶域　麥蘭妮　基妮主演　撬牆脚　一見鍾情　明珠午夜場：第三類打門

倫敦 K661056・國都 570886・影都 K742611：最後兩天未看速看　不兒宜童　施維亞姬絲桃主演　查泰萊夫人的情人　後天獻映：疑犯　保羅紐曼主演巨片！

紐約・大華：今天五場　美梅恐怖片　兒童不宜　天師捉妖　波斯蘭基朗蒂莎合演　下期獻映：少爺溯　最後今天：瑞典姐兒偷情妙　明天又一色情電影　性愛白日夢

新大華 3-841199：第二週五場請早　哥倫比亞重新發行唯美巨片　新人物　波姬小絲徹底之作　青青珊湖　四人出位八小一社雅一街　千一週十歲生基化堅聯演

碧麗宮：第173天映　今天四場　放映時間　兩點半・五點半・七點半・九點半　優待學生加價不觀　時光倒流70年　直闖八百萬大關！

娛樂・寶聲・明月・黃金：今天五場未看請早　下期獻映：聲色犬馬　神鵰俠侶　張徹　傅聲・黃淑儀　文雪兒・錢小蕊　兒童不宜　寶聲早場：黃飛鴻　早場：世與金燕大俠　方早黃玉洪官午夜場：拆煞女士白

翡翠・文華・亞洲・蘭宮：今天五場未看請早　下期獻映：聲色犬馬　神鵰俠侶　張徹　傅聲・黃淑儀　文雪兒・錢小蕊　兒童不宜　翡翠早場：怒劍少年　文華早場：玉羅剎　午場：神俠侶

阿倫未滿足目前成就

計劃自資拍片 有意進軍幕後

譚詠麟花了五年的時間闖進台灣的影壇，憑一套「假如我是眞的」奪得「影帝」的寶座，足以說明他並沒有浪費了這幾年頭的光陰。如今，他成爲了電影圈的搶手人物，手頭已接了多部片約，但是，他並沒有被名利沖昏了腦子，在於選擇劇本方面，仍堅持嚴格原則。

同時，他在本港的歌壇亦佔有固定的席位，已領過不少獎，足以知道他的擁躉是遍佈港台兩地的。

亞倫除在歌、影兩壇獲得驕人的成績外，在電視劇中亦曾參予演出，可說三方面都積累了相當經驗，在他今天已闖出了名堂的一刻，他如何計劃日後事業上的發展呢？

「亞倫」態度仍是謙虛地回答：他希望進軍娛樂圈的幕後工作，替自資開拍一部電影，替自己開拓一條新路向。

他在事業上已成功地建立了良好基礎，應該與女友「拉埋天窗」的時候了，亞倫却表示：他打算事業較有突破性的表現時，才考慮結婚的事宜，他的女朋友是絕對不介意的。

羣星譜港姐出陣 錢慧儀收穫豐富

幾個漂亮的女孩子走在一起，會使人看見爲之眼花繚亂，今晚羣星譜是女孩子的天地，而且全是港姐人馬，認眞唔簡單。

錢慧儀與鍾慧冰、鍾楚紅、吳美麗各人打扮得花枝招展的來到錄影廠排練，我不禁及上前打個招呼，錢慧儀不等我開口已經搶着說：「我知你想講乜嘢，係問我哋入廠做甚麼，認唔認？」

她是出名的佻皮星，玩起來癲得很，但我確實想問這個，沒法啦，直認無諱，她滿意的笑了，笑得自然、開朗，然後接着說：「爲何不去問導演，偏捉着我們問？好啦，告訴你，我們出席今晚歡樂今宵羣星譜，和觀衆聊天說地，還會表演，譬如做趣劇、跳舞等。」

這麼精采！八二年港姐選舉已經密鑼緊鼓，錢慧儀要準備交棒給一個接班人了，問她一年來有甚麼感受，她望望我，神情認眞起來，說：「我學到很多東西，全是書本裡不可能學到的，一年內接觸的人不少，見過的大小場面不可勝數，我覺得很有意義，正如螢光幕上的宣傳片所說一樣：把理想實現了，也即把人生豐富和充實了，你明白我說甚麼嗎？」我明白，而且覺得這個女孩子長大了。

廉政檔案「黑白」 寫反貪面臨壓力

「肅貪倡廉的工作，要獲得成功，最有效的途徑，是端賴市民對廉政公署的信心與支持，挺身舉報涉嫌貪污的事件。」廉政專員衛理欽最近在麗的二台「論壇」節目中這麼說。

每逢星期三晚上九時卅分，在麗的一台播映的「廉政檔案」劇集，今晚推出的一輯，題爲「黑白」，故事描述一個剛畢業於大學的女生，加入廉署工作，從日常生活中所接觸的人及所發生的零零瑣瑣的事，而反映反貪工作面臨的壓力及挑戰，從而樹立反貪污工作者的正面形象，及表達反貪工作的生活意義。

「黑白」由麗薰人、甘國亮、張淑儀及鄭麗芳領銜主演，而扮演廉署調查員的是劉松仁、關聰和鄭裕玲。

看無線採積極政策 捧出多方面新人

捧新人是無綫現行的積極政策，不僅是戲劇組的藝員，並在多方培育新的司儀人才。

還是「香港早晨」、「K一百」，及最近大力宣傳的「世界盃」足球賽等節目看得到的。

「香港早晨」的葉特生，經磨煉後是看來順眼了，錢態、談吐進步了，再假以時日，則大型節目的司儀，就不再是捨何守信莫屬！

爲足球迷注目的「世界盃」，無綫也用了鄭佐輝與吳惠娥兩名新人主持，目前雖是主持「世界盃」的外圍賽多方面情況，而經過幾個月「浸」下來，他們也會變得熟練，又可不必依賴何守信啦！

演劇集的藝員，「男子漢」中與呂良偉比重的李青山，外型能被觀衆受落，却沒有像黃日華帶着點「姐氣」，只嫌手投足拘謹一些，多數新人難免有此毛病。

無綫正在當旺，新人較易捧出來，亦不能否認比麗的有辦法。何況大量起用新人，既可無形中「警告」大牌不得扭計，又起碼有一價廉之益，怪錢之道也！

亦彈亦讚 悠悠

影視傳奥 陳德華

導演，我凍到唔識郁啦！

娛樂圈

比起幸福的人 芝芝幸福幾倍

近來，每次見到黃淑儀，都發覺她盈盈含笑，臉上飛揚着春風得意的神采。當然啦，事業上如日方中，婚事上又幸福愜意，內心的歡悅當然掩飾不住了。

昨天，在太子道一家咖啡座又碰上芝芝，她笑得十分燦爛，就像是一朵剛剛盛開的月桂花。於是我禁不住對她說：「芝芝，你現在可眞是天之驕女呀！」

「什麼驕女呀！」黃淑儀以嬌甜的聲調說：「世間上幸福的人很多，我只不過是其中一個罷了。」

我强調說：「不，你要比一般幸福的人要幸福幾倍。」

「爲什麼？」芝芝微微側着頭反問我。

「可不是？你現在是個著名的電視紅星，受到千萬觀衆的愛戴，事業這樣成功，現在又嫁得個如意郎君，眞不知羨煞多少人哩。」

芝芝聽了我這麼說，略略低下頭，神情有點激動。

的確，黃淑儀是對人喜愛的，她一點大牌的架子都沒有，婚後，儘管她拍戲仍然很忙，但家中並沒有請女傭，照顧丈夫和料理家務，一切都親力親爲，這已經是十分難能可貴了。

「將軍抽車」是黃淑儀婚後的第一個片集，她飾演的女記者，不但造型更突出，而且演技也更奔放。黃淑儀說這是她有紀念意義的作品。

黃淑儀自感到十分幸福。

登台度假搵銀兼開心

陳儀馨小姑居處嘆無郎

文滔

個子瘦小，陳儀馨但聲音却挺響亮的，倘未見此瘦小的人兒出現，便已在門外聽到那洪亮的聲音，只見到陳儀馨說：「我又回來啦。」

「不見你很久，去了那裡？」我未見她的影子已在問。

陳儀馨閃身出現了，她擺擺手說：「在外地登台兼度假，足足去了一個月。」

「嘩，去一個月，人都變得懶散啦。」

「對呀，眞提不起勁，舒服慣了，突然又捱更抵夜，想起却煩悶。」

「眞沒有事業心，看你倒是嫁掉算了。」

陳儀馨咭咭的笑起來，她很尷尬的說：「去美加旅行時，有朋友介紹外國人給我認識，可惜却是高頭大馬型的，似很不相襯。」

「美加也有華僑子弟，難道一個也看不上眼。」

「只逗留一星期，那有時間去相親，以後有機會再去的話，一定多留十餘天才返港。」

「是次在外登台，必賺到盆滿缽滿。」

「倘算理想，坦白說，我的歌是未有資格上台，不過，經理人不斷打氣，我才敢鼓起勇氣上去，可幸歌迷十分熱情，他們沒有「柴」台，反而在喝采，我開心到眼淚也幾乎掉下來。」

「你平日硬繃繃的，突然感情豐富起來，眞少見。」

陳儀馨聳聳肩：「我表面係硬繃繃，實際却挺仁慈的，告訴你吧，我連劏雞也不敢，看見人家在打小孩，都會心痛的，日後如有子女的話，肯定會被我寵壞。」

「快結婚吧，別整天在逗孩子了，看你似挺愛做母親的。」

「別說笑，未嫁怎可有子，」陳儀馨忽然正經起來說：「不過，如果結婚，一定不節育，你看人家馮寶寶、陳嘉儀、趙雅芝、黃淑儀等有小孩多開心。」

「讓我建議，你開托兒所，一於做所長吧！」我故意取笑她說。

怎料陳儀馨竟認爲這建議不錯，她已決定多拍戲和登台，實行儲錢開托兒所，屆時可名正言順的過其「所長癮」。

四歲女兒十分老積 岳華夫婦大感頭痛

岳華經常爲寶貝女兒担心，因爲他的女兒成長過程中，比同年的小孩成熟得多，現今，她長得十分「老積」，只得四歲的小小年紀，已開始自作主張，不時家中都會發生不尋常的事情，只是有女兒在家，便會諸多事端，使他們夫婦頭痛極了。

岳華提起了寶貝女兒，不禁也發出笑聲，他指出，現今的一代眞的學會享受，女兒才只不過四歲，便經常打電話邀請同學們和家長返

的「老積」了。

有時候，他們夫婦都不在家，剩下小寶貝孤伶伶的一個人，滿以爲早些兒趕返家裡伴她，不讓她太孤獨，豈料打開家中大門，裡邊一片雜亂，就像剛才他們請過客般似的。

原來女兒送走了客人，自己感到疲倦，於是返回房裡休息，客廳便顯得凌亂一片了。

岳華表示：他的「老積」女兒往往都會令人嚇得一跳的，所聽得

家庭負担吃重 蔡楓華賺錢忙 打消深造念頭

蔡楓華常予人以「白馬王子」的印象，說起來，他是個明副其實的「廿四孝兒子」。因爲，他忙碌於娛樂圈的工作，除了爲滿足自己的愛好外，更主要是爲了支持一個溫暖的家園。

華仔語調帶着半點低沉地告訴記者，原來他得要幫補家裡供屋的金錢，他一家人於早時獲得派給居者有其屋，若在五年之內把租金交付妥當，他們便可有自己的一個家居，可舒舒服服地生活。

華仔指出，他在這幾年間，要賺多些錢換取一間屋，所以，必須拚命利用這些時間，在娛樂圈工作，務必儲更多的金錢，替家人減輕負担。

本來他預算重返校園的，但是爲這個担子，不得不把計劃押後，甚至可能不再讀書了，華仔解釋：若是他的哥哥和姊姊都有足夠的金錢出份力的話，或許他從前訂下來的計劃不會打消掉的。他的哥哥和姊姊都有自己的家庭，月入不太豐富，生活總算支持得來，倘若他們也要付出一份……

今日電視節目

無綫翡翠台

1.15 婦女新姿
1.20 發現灣
2.15 婦女劇場之「抉擇」
4.00 婦女新姿
4.30 430穿梭機
6.00 磁力機械人
6.30 新聞報導及天氣報告
7.00 奉告
7.05 男子漢
8.00 香港八二
8.30 將軍抽車
9.30 新聞報導
9.35 歡樂今宵
11.15 新聞報導
11.30 今日財經
11.35 蕩母痴兒
12.35 步步驚心
1.30 國語長片「金鳳」林黛主演
3.00 粵語長片「英雄情淚保山河」鳳凰女主演

（明日節目）

7.00 香港早晨
9.00 430穿梭機
10.25 粵語長片「女金剛」于素秋主演
12.00 廣東好漢
1.00 午間新聞

無綫明珠台

4.00 [illegible]
5.00 著名童話集
5.25 英語片集
5.40 歐美遊蹤
6.00 食遍天下
6.34 新聞提要
6.35 出診記趣
7.00 新聞報導及天氣報告
7.30 焦點
8.00 美國流行歌曲龍虎榜
8.30 神探俏嬌娃
9.30 新聞簡報
9.35 明珠九點半：「職業網球精英大賽」
11.30 新聞簡報
11.45 「秘密組織」
12.35 「英語長片」

麗的第一台

變色龍
婦女精選「生死邊緣」（上）羅劍郎、鄭碧霞主演
下午茶（婦女節目）
太空小五義
麗目仔時間
大力水手
麗目仔時間
機靈小和尚
新聞及天氣報告
經濟快訊
奉告
大內羣英
留返開飯睇電視
[illegible]
新聞簡報及經濟行情
廉政檔案：黑白
最後新聞
奇女子

（明日節目）

早晨節目
經濟快訊
麗的早場「花落斷腸橋」羅劍郎、周坤玲主演
[illegible]
花花世界
節目簡報
午間新聞
經濟快訊
浪淘沙

麗的第二台

麗目仔時間
快樂小廣場
新聞摘要
生活的旋律
英語片集
世界名人錄
警伯米勒
新聞報導及天氣報告
鄉村大兒（中文字幕）
週三名片：「浪子回頭」（中文字幕）眞赫曼主演
新聞報導

工業安全滙展 收效如何存疑

勞工處主辦的「幻彩繽紛報平安」大滙展，週一已結束，據悉參觀人數逾八萬人（以派出入場票號數計算）。

無疑六個分割畫面的幻燈片滙演，精彩非常，攝影亦佳，問題是對增加工友的安全知識效用有幾大而已。又或者效用已有，但僱主忽視工業安全，提供設備不足，結果效果仍是等於零。

又據悉參觀者中，以學生居多，眞正的工人未太多，似乎滙展未吸引到眞正的觀衆。

基本上，有總比沒有好，起碼部份工人已欣賞到多姿多彩的幻燈片表現。

值得一提的是，本客參觀滙展完畢，步出理工學院途中，看見一些工人在校內蹲在地上鑿地，並無任何面罩之類的安全設施，他工作之……

下午茶

初爲人父應知道 養育孩子並不易

有些丈夫在妻子分娩時，他也在產房內看的，這是指在外國而言，相信在香港是不容許，而身爲中國人的丈夫，很多不想看妻子臨盆的，然而在英國則很普

過，他們已受到警告，這不是好看的東西。

做男人的應該避開，不看孩子呱呱墮地時的情景爲妙，因爲這個新生嬰孩離開母體時，一個皺及紅皮膚與頭部並不正及手足藍色的生物，會使你大駭，然而這個嬰孩進入此陌生世界，在大哭及叫着。

而女人生仔是一個冗長時間的過程，你的妻子可能要經過十五小時的痛苦，包括由見紅到陣痛及孩子出生，男人必須要呆候，在產房外的那些丈夫焦急的鏡頭，則是千眞萬確的。

一些醫院并不希望女人臨盆時，男人在旁邊，也有些產科醫生吩咐丈夫在身邊，對於安慰女人，及使她順利分娩，有些幫助。

一個男人能有甚麼幫助呢？據醫生說，他在場可以給妻子支持及鼓勵，他可以用海綿替陣痛大叫及冒汗的妻子抹去額頭的汗，及在分娩前說些話安慰她。

一個做丈夫的，其實祇是在醫院內的一個閑人，他的眞正工作應該是在妻子分娩後出了醫院，及新生嬰孩返了家之後，才正式開始的。但是男人要認識他得應付餵奶及其他的麻煩。

回到家中嬰孩在他的小床上，男人聽到他的第一聲是哭，因爲哭是他可以表達需要食物的唯一方法，他需要熱情擁抱，換尿布及喝水，擦他的背部減輕風痛，或是發惡夢後，要你安慰，就是用哭叫來告訴你。

倘若嬰孩不睡覺，你是不必驚慌的，像大人一樣，有者需要更多的睡眠，其他則可以睡少些。不過，做父親的可以有辦法的，用音樂就可使他快些入睡，而在搖籃床上擺動，他也以早些睡着。

嬰孩通常是要睡很多的，因爲他們的生長率很快，如果像嬰孩第一年的生長一直繼續下去，十八歲時他可以變一頭象那麼大。

做父親的在嬰孩的首幾個月，要有很大的忍受力，特別是有三個月的常哭叫的時期，也許他餵奶之後就哭，可能一直哭到入夜，沒有人知道爲甚麼會這樣，醫生說或者是嬰孩的神經系統發展造成的緊張，因此做父母的不可氣打他。

此後的麻煩更多，不過，妻子臨盆時，至少這些可以做有用的參考。

（東名）

阿福新記

阿福

美芝陪亭叔敬酒

吳貴眞會打算盤，話也亭叔之語，當作是「豬池」請春若，一帶兩便。咽晚，爲亭叔醫治失眠症的美芝，侍亭叔之右，顯見得亭叔很靚美芝！人地話一物治一物，也許是美芝扮醫師對症。男女之私，最最有得講，不論是正常夫妻關係，還是軋朋友的性行爲，講「一個唱，一個唱，配不配，合不合。唱，雙方會親近，唔唱，歡場中是一次過。我知亭叔欣賞美芝，或者是這個翡翠玲瓏的「小東西」，溫柔。可又與話劇「日出」中的「小東西」不同，苦惱兮兮，可憐兮兮，男人冇乜癮。同樣是「小東西」，有小得可愛與不可愛之分。

亭叔是喜氣洋洋，我識佢幾年未曾見到過，事實是能中廿三萬「孖Q」的人有幾？亭叔是不入場的馬迷，每次玩個百兒八十，所以佢中彩不同往入場馬迷，贏了會再輸返去，亭叔是贏定了馬會的錢了。

亭叔向同人敬酒，美芝居然陪同，是擺明「逆鈴格」的丁一愛麗絲，更會開玩笑，拍拍亭叔膊頭，話係佢嘅「契女婿」小翠。

一片祝頌亭叔之聲：

「亭叔彩運高照。」

「亭叔雙喜臨門。」

「偉大的亭叔，萬歲萬萬歲」。

「豬池同人應該多多運用「亭叔思想」去賭馬，亭叔賭馬思想，是我們的南針。」

「祝亭叔中過又中。」

「祝亭叔萬壽無疆。」

我阿福在旁，不出聲，以爲「鷄髀打人牙骹軟」之古語，不會有錯。

呢班同事，你話食監亭叔一餐，攞了一百蚊利是封，擇得亭叔有多肉痛呀。

居然會話到萬歲萬萬歲，當佢做皇帝。萬歲千年呀，可能「灰」都不見了。（一一七）

古人養生之法 祇能供作參考

小時候讀過「彭祖」、「神仙列傳」等「傳」，他們放棄榮華富貴，看破紅塵，遁入深山幽林去修行，至今印象猶深。覺得我國的神仙思想，比起印度的仙人和日本的「天狗行者」，都較有具體的看法，譬如葛洪的「抱朴子」就是一例。

葛洪提倡修心養性，我們要養性，與天地共生，亦則是維持健康體魄的「養生」。

「抱朴子」書裡指出，健康的大敵有下列「六害」，即「損」、「老衰」、「百病」、「毒惡」、「邪氣」、「風邪」。

那麼怎麼樣因應這些「六害」呢？

葛洪指出要把重點放在：「胎息」：即深呼吸。「導引」：柔軟體操。「寶精」：節慾戒淫。「服藥」：服補進藥。

並實行左列八種方法：

「導引行氣」、「起居節度」、「服食藥物」、「飲食節度」、「思神守一」、「任天禁戒」、「符印帶佩」。

後面幾種方法，係把心靜神，堅定信仰，返回天道，同時要常佩帶神符，除健身以外，更强調精神——則養性

至於服藥，我們日常食物中，包括有天然的礦物、動物、植物等外，還需要加上「靈藥」。

據說最能長生不老的靈藥有：礦物質：金銀、丹砂、五玉、鐘乳。動物質：龍骨、牛、鹿、蛇、眞珠、螃蟹、貝殼等。植物質：有五芝、如木芝、石芝、草芝、菌芝、肉芝等，此外還有松葉，松子等。

總而言之，各人有各人獨特的養生法，上述先人的長生方，祇能供參考而已，最要緊還是安之若素，持之以恒的實踐，即可延長生門哩。

嬰兒經常溢奶 應要多加留心

半歲以下的嬰兒，常有溢奶現象（即吐奶），到底那些原因會造成溢奶？以及如何避免溢奶發生？爲人父母者不可不知。

根據新生兒科部醫生分析，對溢奶應考慮的原因有：

㈠正常現象：尤其是一至二個月大的新生兒，若是一天吐一兩次奶外，並無其他症狀，而且表現愉快，舉動正常，父母即無需擔心。

㈡吃的太多：父母愛兒心切，總希望寶寶多吃多喝長的快又壯，因此增加每天吃奶的次數及總量。汪毓瑛說，以體重標準計算，通常新生兒一公斤重量應吃一七〇CC奶水，若爲四公斤嬰兒，一天就當吃六八〇CC，每隔二個半或四小時餵奶一次，不要一看到寶寶哭就餵食。

㈢小兒身體有病：新生兒任何疾病，幾乎都會引起嘔吐，例如發炎、感冒、細菌病毒感染、消化不良等，這種吐奶就不單純了，而且常可能合併出現其他拉肚子、發燒、咳嗽等等症狀。如果嘔吐出來的汁奶中摻有血塊、膽汁、奶塊或褐色物等，父母……

張、興奮、哭的很厲害時也會發生溢奶。

爲防溢奶，最好在吃奶前，先處理好其他工作，如換尿布、洗澡等，餵完奶後讓寶寶安靜入睡，睡覺前輕拍其背後，使他吐氣，切戒將寶寶劇烈舞動。

此外，最好使小兒採取側睡或趴睡，仰睡則不宜，因爲寶寶若在睡眠時溢奶，那麼仰姿易把奶水吸回肺部，進而時不留意容易嗆住，亦會形成吸入性肺炎，十分危險。

坦白方使人接納

經濟科的教授曾經說過：在我未在你的試卷上寫上分數之前，不要持有與我意見相反的見解。

我就最喜歡他這樣坦白，所以每次儘管有多果，也因難地從被窩中鑽出來，趕上他的課。

不是每個人都有這種坦白，有些人口講一套，心想另一樣，相信任何一樣，都死於無形。

每個人都有自己的想法，自己的思想，要……人的閒言。

再回說「坦白」，在我系裡有些教授，他們中經常提著「客觀、無所謂」等一派民主的詞句，但行動的表現，則連絲毫民主也沒有。其中有一位，他經常說：你們若認爲上課悶，想講說話，可以自由出入，我不介意的。若果我們眞的在上課途中，週自出入的話，他不願得半死才怪。唔喜歡就說不喜歡，硬要裝民主，打響自由民主旗號，實際行的又是獨裁。

隨想曲

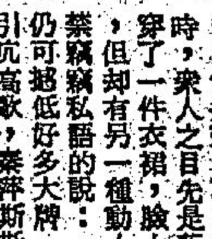

葉大哥

搵食

過往謀生與食的關係十分密切，所以有所謂「搵食」，現時社會的改變，這種關係也淡下來，開門七件事的「柴，米，油，鹽，醬，醋，茶。」也變爲只是家務瑣事。

不是「搵食」又爲了甚麼，簡單得屈指可數出來的，「住屋、交通、食」，食只是其中一部份，並非最重要的部份，拚命賺錢工作，除提高社會地位，就是要改善生活水準，食也只是其中一環，不相信可舉例試試看。

如果你以搵食爲大前題，任何均是「中」，一兩次或可，首先各機構工廠等午膳時間僅一小時，只有數十分鐘自在，而午膳時間是否酒樓餐廳空着位置等候你來呢，若僅身中區，尖沙咀、觀塘便知苦況，大多是草草了事，在大排檔快餐店，飯堂等忽忽填飽了事，甚至在公園，辦公室捱飯盒，漢堡飽，這只是充飢，與講究「食」相差很遠，相信「辛苦搵埋自在食」，僅有晚飯一餐。

「民以食爲天」，但食除了食得飽，食得好，並要食得自在，目前環視各行各業及各階級的人，誰會自在地飽餐一頓午飯，問……

雲妮片語

少奶奶生活

在一日本式酒廊遇上息影女星秦萍，她與馮寶寶，井莉等一塊兒出現，他們身邊有三位男士，他們分別是秦萍，馮寶寶，井莉之夫婿。

當井莉，馮寶寶，秦萍一齊進來時，衆人之目光是落在秦萍身上，她穿了一件衣裙，臉上祇有淡淡的胭脂，但却有另一種動人之風采，衆人不禁竊竊私語的說：「如果秦萍復出，仍可越低好多大牌。」馮寶寶、井莉引吭高歌，秦萍斯斯文文的坐在卡位陪着夫婿，他倆挺恩愛的，聞其夫是唱歌出身的，他在席上高歌一曲英文歌，全場安哥之聲不絕。環顧列下最紅的明星，她們似欠缺了一份明星味，更加沒有那份明星的風采，秦萍在那部時大紅大紫，可惜却退出了，他與何莉莉，井莉等交情甚篤，私下經常見面，但無論在任何情況之下，堅決不在電影或電視節目中亮相，她寧在少奶奶生活。

有人辭官歸故里，有人漏夜趕科場，製片們千方百計拉攏秦萍復出，她堅決不肯，放眼看電視台招收訓練班時那條人龍，眞是一强烈對比。

焦姣一星期忙足七天 負責協調事務大受磨練

自謂每週工作七天的焦姣，不容易有時間唔面，去週有一天遇上了，只見她穿了一襲似男裝的藍色長棉袍，一雙平跟鞋子，臉上不施脂粉，保持她一向樸實無華的作風，在圈內算得是特別的。

這位邵氏的「演員製片協調經理」，她的工作就這麼忙，星期六都不能休息嗎？

「星期天是假期，但我還要去配音，所以無法休息。」焦姣吁一口氣說。

「不要太搏命嘛！銀紙雖然好，健康也重要。」

「是老早簽了合約的。賣給新加坡電視台的電視劇，需要改配國語對白，入邵氏前已經簽約了。」

「現在你做『中間人』的工作，做得開心嗎？」

「麻煩總是免不了，演員和製片之間的問題幾乎每天都會發生，只能盡力去解決。但是，這份工作對我自己有幫助，那是磨煉自己如何去應付人事關係。」

「別客氣了，你本來就能言善道。」

「不，你錯了。我其實性格內向，最怕交際應酬，尤其怕去大場面。在邵氏上班以後，我曾對自己說，我大概前生是個啞巴，開口不得，如今幹了這麼工作，每天不停口的說話補數啦！」

「你還有沒有興趣演戲？」

「我剛拍了『世紀』的『殺出西營盤』一片，也是早簽了約的。如果講眞心話，我實在喜歡拍戲，只是拍了十幾年，所謂時移勢易，眞的給『後浪推前浪』，我們準備退休了！」焦姣很坦率的說。

焦姣又不諱言，她希望能再找個好歸宿，但姻緣可遇不可求，惟有聽其自然。自黃宗迅車禍去世，她與愛子相依爲命，精神上確難免空虛寂寞之感！

初執導筒雖有成就 高飛怕精神壓力大

圖爲「沙煲兄弟」中，徐少強又以硬朗的形象演出。

高飛初次執導的「沙煲兄弟」，在台灣上映叫好叫座，台灣片商跟紅頂白，遂請高飛再做導演者大不乏人，可是他卻不敢接下，並道出心聲對導演工作不感到興趣，理由是精神與心理負擔太大。

高飛拍過「沙煲兄弟」，由於是執導的處女作，是以力求認眞與出色，籌拍時候已花了不少心血，開戲中亦不能擺脫那份負担，收工後又要爲翌日工作進行籌備，至影片拍竣了，又要趕工剪接與主持配音，還要爲影片是否收得，有沒有觀衆口碑與賣埠與否而担心，他套用一句是「由頭到尾都咁好味」！

高飛表示做演員卻輕鬆得多，拍戲完畢便可逍遙自在，大魚大肉一番，不用顧慮剪接、配音甚至賣埠等事宜，所以說到容易賺錢，還是做演員者更能名成利就。

雖然高飛對做導演有戒心，但是因「沙煲兄弟」的廣獲好評，在片商的甘詞厚幣游說底下，他還是會再來開戲重執導演筒的。

施思在八二年裡滿肚密圈，待拍竣手上的片約後，年中即會回港發展，同時嫁杏有期，可望今年底披嫁衣。

前數天，施思返港替主演的「沙煲兄弟」展開宣傳活動後又匆匆到台灣趕戲，來去匆匆的她，仍見神采飛揚，心情輕快。施思的興奮是以一位相士贈言指她今年運程甚佳，事業蒸蒸日上，還大行桃花運，有望找得一位如意郎君，忠告她別輕輕放過好機會。

施思獲相士指點迷津，也笑稱會特別留意在今年裡認識的男朋友，從中挑選一位共結良緣。言下之意，使人誤會到她好恨嫁，其實施思解釋絕不是恨嫁，只以拍片已十多年，年紀又非輕，亦好應該找個歸宿了。

銀色手記

夏雲

劉雅麗並不抱怨 雖走紅未挑大樑

在新人輩出的無綫電視台中，劉雅麗可說是既幸運、又十分惹人注目的一個。說她「幸運」，是指她在無綫四年多，憑着自己的潛質和努力，漸漸受到編導的重視，經常都有新戲可演，既如此，她也就漸漸在觀衆心目中建立起地位。

不過，說劉雅麗「幸運」，可以；若說到她已大紅大紫，那就未免是誇大其詞了。爲什麼這樣說？答案是：她至今還未有獨挑大樑的機會，所演的都是一些次要的角色，並且所走的又是一條很獨特的戲路，常常在一些電視片集中以神女的面目出現。

雖然如此，劉雅麗並沒有抱怨，反而對自己目前的收穫相當滿意。她說：「我經常有戲可演，已經不錯了，做人不能有太多苛求，這樣反而心安理得，心情愉快。」

「不覺得自己常演妓女、演風塵女，會有損自己的形象？」

「還有甚麼關係，反正都是演戲嘛！」她爽朗地說。

在中篇劇集「將軍抽車」裡，劉雅麗是演軍閥的三姨太，濃妝艷抹，風情萬種，在螢光幕上表露無遺。

劉雅麗憑着潛質努力工作已漸受重視。

張徹看中趙國復力捧 李翰祥對佈景最講究

[illegible]「……霸王」中演小霸王的，姓趙名國，乃本港著名教頭趙威師傅之子，只有廿二歲。

張徹說過，新的開始將糾正過去幾年同時捧數個契仔的做法，改而集中每片只捧一、兩個主角，趙國加入張家班，可謂正得天時、地利與人和矣！新片中，張徹捧的便是程天賜與他。

此一配搭，就如過去狄龍配姜大衛，傅聲配戚冠軍等，一剛一柔，程天賜是剛，趙國的俏皮鬼馬，正合需要。

趙國自小便隨父親學洪拳，習武十多年，有深厚根基，早在五、六年前，已協助父親主持武館，教授拳術，因此雖是年紀輕輕卻已有不少徒弟。

他又曾在藝術中心設班，教授洋人功夫，目前在猶太會主持國術班。說起來，趙國入影界，也是合該他有緣──趙威乃張徹好朋友，親自致電請張徹照顧其徒弟外，更命兒子趙威陪同徒弟入影城。張徹一見之下，便看中趙國，在「五遁忍術」中去安排他試演一個小角色，看過其表現後，便決定力捧。所以趙國說，一切來得意外。

[illegible]這部片比「卅年細說從頭」先開拍，與「武松打虎」差不多同期，卻是三部片中，最遲完成的一部。現在影城八廠搭了一個清廷宮殿佈景，李翰祥的佈置一向講究，平常並不搭頂，他的清宮，天花板也雕樑畫棟，氣派堂皇。李翰祥卻嫌天花太高了，廠不夠大，要擺鏡位拍全景時不方便。

這幾天，「乾隆皇」正拍李昆飾坐龍椅繪像，給劉永發現的一場戲，李昆身穿龍袍戰戰兢兢，劉永則一身書生打扮。劉永說：「導演有些橋的確幾過癮的，拍戲時，我們都覺得好笑。」記者看拍戲，也覺得好笑，因爲試戲時，劉永聽導演說，從「還有」一句試起，他一聽開機，便「還有，還有……」的，李翰祥問：「對白呢？」劉永答：「沒有呀！」

李翰祥駡道：「不知對白，也不先問一下？」劉永才趕緊去翻劇本。

有人故意說，劉永是因爲女友戴良純在旁看他拍戲，所以不夠專心。劉永大擔心記者在李翰祥面前說他壞話，所以一見記者和導演聊天，便伸長耳朵來偷聽，又不時瞟記者一眼。李翰祥看在眼中，爲之莞爾。

鍾楚紅喜歡拍拖看戲

鍾楚紅日昨進入嘉禾，詢問是否短期內重映科學幻想災難片「金剛」，當她獲悉眞是有這麼一回事時，非常高興。

因爲，當年「金剛」公映時，她只是十八歲的小女孩，可惜，當時沒有去看。

鍾楚紅事後聽到一些看過該片的朋友，對她介紹該片如何出色，如何有吸引力，於是，她也匆匆的到戲院去買票，可惜，鍾楚紅跑到戲院時，該片剛好落畫，把她氣到不得了。

當時，鍾楚紅便說過，將來「金剛」重映，她一定要去看的。

果然被她等到了，嘉禾等了五年，鍾楚紅等了五年。

製片部聞言，表示屆時可以送戲票給她，不過，鍾楚紅不要，她說要自己買票，而且，與男朋友一齊去看。

看「金剛」可以重溫一下中學生的舊夢，何況，還與自己最心愛的人一齊看呢。

鍾楚紅還問及她主演的「巡城馬」的映期，以便與男朋友拍拖欣賞。（章行）

娛樂圈

拍恐怖片古屋講鬼古 李影提起猶有餘味

李影最近與麗的電視續約後，心情已開朗得多。尤其是鍾景輝重主麗的製作部消息公佈，這更令她對事業前途充滿信心。

「我有這樣的預感，」李影說：「雖然麗的在人事大變動之後，製作節目方面，曾有低潮的趨勢，但經過調整，各方面穩定下來之後，相信很快又會重新振作起來。」

「以後妳仍然以演劇爲主，還是會被派主持其他節目？」「我不知道公司會否派我做其他節目；但我個人希望，則是以後能演出多些有份量的劇集。此外，也希望能在外面多拍些好電影。」

「妳是說今後會影、視兼重，實行雙綫發展？」

「不錯是這樣。在新約中，我也會有較多外拍影片的自由。」

談起拍電影，李影認爲最近爲南風公司拍攝、由羅臻導演的「獸心」，就是一部自己比較滿意的影片。

「這也是我拍電影以來，拍得最開心的一部。」李影回憶說：「由於這是一部製造嚇人氣氛的懸疑恐怖片，整部戲又是在西貢荒僻郊區一間古舊別墅內作實景拍攝，而且多在夜間拍，所以大家都對陌生環境產生疑神疑鬼的恐懼；但正因爲如此，大家在工餘時，便很少單獨行動，常聚在一起聊天，先是談些有趣的事，漸漸，自然而然就談到『鬼古』，在一班演員中，許堂英和關山年紀較長，兩人所知的鬼故事也特別多，他們煞有介事地講述一些身歷其境，或是親戚朋友間遭遇的怪事，聽起來特別有眞實感。試想，荒郊古屋中，深夜講鬼古，這滋味是怎樣的？我是最喜歡聽鬼古的，可以說是又怕又想聽。你說多好玩。」

「這樣，不會影響拍戲時的情緒嗎？」

「豈祇沒有影響，而且還可以說是最佳的培養情緒工作呢！因爲，我們演的角色，大部份時間都是疑神疑鬼，心懷恐懼的景況中的。」

明星與我　依運

七度失意奧斯卡 薛尼波勒嘆奈何

薛尼波勒於去年底拍攝完成的新作「疑犯」，未能使他提名本屆奧斯卡最佳導演。這是他自「攝命舞」以來，七度失意奧斯卡。

自從薛尼波勒憑「倩郎君」及「禿鷹七十二小時」飲譽世界以來，他的電影都代表了[illegible]心與娛樂性。但他這兩部電影，都是以羅拔烈福爲男主角，一九七七年他首次放棄用他當男主角，以阿爾柏仙奴主演「常在心頭」，則遭受票房慘敗。並傳出他與羅拔烈福交惡。

但七七年他拍「電騎士」時，以行動粉碎外間的謠言，再次用羅拔烈福當男主角，女主角是珍芳達。但拍完這部電影後，又再度傳出他倆在拍片期間常因演員的演技方法意見分歧，經常鬧得不歡而散，繼而羅拔烈福向導演方面發展，並奪得去年奧斯卡最佳導演，他倆不和之說更是繪影繪聲。

薛尼波勒新作「疑犯」選用保羅紐曼及莎莉菲爾，卡士十分強勁，他否認與羅拔烈福交惡，故而選拍保羅紐曼主演新片。他說：「羅拔烈福現在是導演，再難找他演戲，我實在請他不起。」

圖爲導演薛尼波勒嘆與奧斯卡金像無緣。

陳莉莉成名後拒接脫戲 事業偏重走埠登台

絕大部份的脫星在有了一定的名氣後，便會力求改變戲路，不允在銀幕上作大膽暴露，造成年來肉彈明星供不應求，青黃不接。

陳莉莉是近兩年崛起影壇的脫星，由於有膽有色，被本港片商重用，還遠至義大利拍攝國際片，在頻頻曝光與演出獲好評下，名氣日響，今之陳莉莉總算名成利就，正如別的師姐一樣，她已在改變戲路中，演出再也沒以前的大膽了。

當陳莉莉拍竣文華導演的「野蜜桃」後，已公開聲明拒拍脫戲，換言之，「野蜜桃」是她爲藝術犧牲的最後一部影片，份屬紀念作關係，陳莉莉實行「賣大飽」，在「野蜜桃」一片中演出相當大膽。

陳莉莉在「野蜜桃」後拒接脫戲，仍受製片家歡迎，片約未受影響，不過她按兵不動，陳莉莉接戲不多，是以今年的上半年度將以走埠東南亞各地登台爲主，她承認走埠演唱的酬勞比拍片還可觀。

楊麗莎享譽日本 「台北航線」家傳戶曉

繼名歌星翁倩玉、鄧麗君、歐陽菲菲享譽日本後，楊麗莎是最近唯一竄紅日本的中華民國女歌星，同時也是熱心僑社工作，最受當地華僑歡迎的愛國歌星之一。在日本工作三年，楊麗莎不但能說一口流利的日本話，且已受到日本電視廣播和唱片界的重視。日本東京水星唱片公司最近特地爲她出版了一張唱片，其中一首「台北、東京航綫」歌曲，家喻戶曉，極受喜愛。

楊麗莎在日本對外公開演唱時，一向以中華民國的歌星爲號召，而且必定穿着掛有中華民國國旗徽的旗袍出場，正因她這份愛國心，日本人對她也就特別的崇拜和歡迎！

圖爲楊麗莎在日本留影。

雖然舒服‧揀錯地區 豪華巴士行車路綫 未能達到創辦目的

俯拾即事

九龍有豪華巴士，而香港則不見有，可見香港方面的巴士公司有遠見少辦這種巴士。豪華巴士開設之目的，是想使一般使用私家車的人，能放棄他們每天叫上搭車出市面中心返工，顯然未能達到此目的，有許多條綫要結束，說來也是憾事。

有些地區似乎比較適宜及辦豪華巴士綫，譬如香港的大坑及天后廟道巴士，似乎應該開辦豪華巴士綫，這個區的居民，多屬高收入人士，倘若辦豪華巴士，收費稍貴，一定不愁無客，像二六〇綫豪華巴士在[illegible]扶角，相信現在也不見得是一條賺錢的巴士。但是要香港人捨易，因爲很多巴士，實在不大好搭，每一條綫的搭客質素不同。

豪華巴士不能做到像外國的一樣，要忙着辦公的人，還可以在巴士上處理一些公事，香港人搭巴士，行色匆匆，趕着有事，如果是打工仔及其他曾羅階級，極力打殺達到上車目的，談不上享受。

在私家車不必今日那麼多的時候，已開始有豪華巴士綫了，曾搭過好幾條綫，譬如在九龍上龍翔道去，是一條巡迴綫，接的是高尚住宅居民，而又規定每客必有位坐，不設企位，滿座也不過是四十三人，不能像沙甸魚般擠進去。

然而有幾條綫是否有需要呢？譬如去荔枝角，這一帶沿途的居民，相信不大想在車費上加重負担的吧，六號車已夠應付了。九龍的情形來說，機場豪華巴士，才是最有需要及切實際，由港島中區開出，每位四元，有空間劃出放置行李，對於航空旅客增加了很多方便。在飛機抵啓德，本港的人客過海，不擬乘機場的士，豪華巴士有很大的幫助。

不過，九龍巴士已因爲受地下鐵的通車打擊，減少了搭客，是鐵一般的事實，豪華巴士也會受影響的，特別是有經過地下鐵車站的，將來地下鐵一直通到荃灣去，巴士亦一樣受影響，是可以肯定的，大家都不怕用錢來買時間，不受擠車的苦。

豪華巴士不是做點綴品的，因爲有很多人實在不想擠那些太多人的普通巴士，寧願多出點錢，不要擠在一塊，而應該選擇比較好的住宅地區，大事擴充豪華巴士的服務，能做到眞正方便，才可以使人減少開他們的私家車。

豪華巴士人士，個個有位坐，很多人爲了遊車河，而試乘它。一個都市的公共交通不可斤斤計較每條綫必賺錢，東京的國鐵及巴士全是蝕本服務的。（文京）

香港百態　三郎

魔鬼的誘惑

「老友，抽番枝啦！」

西人歡茶飲雙蒸 認爲頗有功夫味

外國人喜歡飲「雙蒸」，因爲他們認爲「雙蒸」很有「功夫」味道。

灣仔有一間普羅式的茶樓，每晨四時半啓市，有一日早晨來了一位洋人，伙記招呼，以爲他一定是飲開水，或者飲汽水。但，他要的是「普洱」，而且操半鹹不淡的粵語說「普洱」，伙記以爲他一定是要「揚州炒飯」，但，洋人卻操半鹹不淡的粵語說：「蝦餃」、「燒賣」。最後，洋人說要「酒」，伙記拿來啤酒，他搖頭，說出了一種雙蒸牌子名稱來。

茶客沒有見過洋人這般中國化，都竊竊私議起來了。（宋人）

新畿內亞臉譜節

世界之大

新畿內亞的面貌，在幾十年之內變得非常大，與非洲的變化幾乎是步伐一致，只有節日才可見到古風盎然。

在新畿內亞的「臉譜節」裡，土人都戴上面具裝飾，怪模怪樣出現的土人達六萬人之多。這是他們的重要日子，相當於我們的春節，這節日反映其祖先的生活習慣，而這種生活習慣離他們並不遠，祇數十年光景而已。

原來在三十年代之前，他們仍過着石器時代的生活，遁世而居，不爲人知，有些探險家往尋金，發現一個狹谷，以爲是沒有人的荒谷，豈料那是新畿內亞人最稠密的地方。裡面住着很多土人，經過澳洲人的教化，日常生活進步神速，族人已學會了選舉、教育、衛生等文明。

族中仍有部份人維持着赤身露體的習慣，但大半已換上了整齊的服飾，戰士那身軍服與西方沒有兩樣，武器則由弓箭變了槍炮。

節日過後，極難從他們身上看出原始野蠻的痕迹，在幾十年間，由石器時代進入二十世紀，變化之快，令人覺得有趣。這與當年的非洲大同小異。

由非洲廣大無垠的蠻荒之地，漸佈飛禽走獸，轉眼變成如今衆多國家，而每個國家都建了許多高樓大厦，常言滄海桑田，果然不虛。（龍）

啼哭有助健康衛生

唔講唔知

適當的啼哭對任何人都可能有好處，這一點，在過去的時期，醫生們，治療專家們以及一般做母親的都早已知道，因爲啼哭可以鬆弛一個人緊張，沮喪和被壓迫的情緒。

最近進一步研究指出，啼哭不但對一個人的情緒有鬆弛作用，而且對她的生理健康具有促進作用。

據美國的科學家們，在搜集到的眼淚標本中研究得出的結果，眼淚除含有人們所熟知的鹽和水兩種物質之外，同時還可以找到相當份量的蛋白質，這可證明啼哭也是人體排洩的一種途徑。不過，這種蛋白質只可在情緒因素所激起的眼淚中可以找到。至於那些由外來氣味或物體所促成的眼淚，則除鹽和水外，並沒有其他物質。因此，科學家們都認爲眼淚是人體所藉以穩定情緒的一種工具。

總之，無論在任何情況下，你可以認爲當一個需要啼哭的時候時，眼淚是絕對健康的。它只是精神治療的一種過程，絕非軟弱的表現。（賈博士）

曉香

沉浸其中‧靈魂出竅 人造溫泉箱有神效 鬆弛神經身心舒泰

瀛海奇幻

西方人講究享受，「人造溫泉箱」便應運而生。

此溫泉箱大小是可容納一個人浮於其中，箱用木造的，有空氣調節，他沒有燈光，箱內一片漆黑，盛着鹽水（大概不是普通鹽水），水溫升至體溫相同。前些年已開始研究這種溫泉箱，原意想創造一種特殊環境，使人身在其中感到身輕如燕，與外隔絕，完全不受騷擾，希望因此能鬆弛神經，使身心舒泰，用於療養多於享受。

但試驗後，那種感覺是出乎意料之外的，此溫泉箱佔地不小，起碼比浴缸大許多，價錢自不會廉宜。照例，富戶先拔頭籌，在家中添置溫泉箱，且覺得效果不錯。

而效果是因人而異的，人獨自浮在鹽水上，身陷伸手不見五指這種黑暗環境裡頭，幾乎像到了另一個世界，要發生甚麼事就非單憑想像能預測得到。

祇有身在其中，種種變幻由自己體驗。而結果，有的感到如靈魂出竅，有的感到進入超覺境界（所以又稱爲沙摩地溫泉──超覺溫泉，沙摩地爲印度瑜珈梵文術語，即超覺），有的感到想像力豐富起來，出現種種幻象。

而普遍亦令人心境寧靜，頭腦清醒，就於箱中，還有療病功能，洛杉磯有這樣一家溫泉店，浸超覺溫泉水，收費是以鐘點計算，比華利山亦有一家。

這些溫泉店設於高尚住宅區，可以猜到以甚麼人爲顧客對象。

縱然這種超覺溫泉有其獨特處，未必人人能抵受得住那種特殊環境，比如畏困者和畏黑者，就要退避三舍，那時不獨無效，可能弄巧反拙，超覺溫泉所以特殊，正是利用困迫和烏黑等條件造出來的。就在其中，有的是享受，有的怕要給嚇死。（馬）

龍舟與木魚 昔日流行曲

上下古今

南粵文化中的龍舟、木魚，一直被人目爲古老，低級趣味的，但是，近年有學者認爲，龍舟、木魚是廣東民間文學。一經品題，聲價十倍，開始研究龍舟、木魚的大有人在。

於是，那些木魚書、龍舟書便成爲搶手貨，被炒到二、三十元一本，甚至有外籍學者，也對此大有興趣。

直到最近，西洋菜街一間書局，可能從書倉中，發現一大批木魚書、龍舟書，以最廉價出售，這一批書共二十五種，有些每種一冊，有些上下冊，共爲四十四冊，全套出售，只二十元，分冊出售，每冊僅售五毫錢而已。

有人說，龍舟、木魚在二十年代，三十年代，是解決婦女文盲問題的最佳工具。

想當年，女子無才便是德，識字的女人不多，但木魚書深入廣東民間，婦女們拿着木魚書，一邊唱，一邊學，一邊在這些木魚書中習上了起碼的是非觀。

那時代，婦女雖然入學讀書的並不多，但到了中年以後的婦女，都會畧識多少字，說起來，這也是木魚書和龍舟書的功勞呢！

以前在電台中，有個唱龍舟的節目，很爲中年婦女和男人捧場，現在當然是流行曲的世界了。（叠香）

名嘩搜秘錄

這一回：片晌貪歡懷六甲 爲求面子落胎兒

話說，當李小荷將生理起變化之情形，向香薯仔相告之時，反被香薯仔大駡一頓。

「樣樣都可以大意，呢樣點可以咁唔小心？」香薯仔指住李小荷之肚皮：「你話啦，如果由得佢繼續脹落去，個陣點攪？」

「點攪？」李小荷亦忍不住生氣道：「唔通你想唔認乎？」

香薯仔搖頭道：「你眞係頭大冇腦，我就算認又點？唔通我地而家同人講，因爲你大咗肚，所以要結婚耶？你而家至開始當紮，咪住個肚，鬼搵你做花旦耶？而且我亦唔想咁早結婚，結咗婚，你同我都變廢人矣，搵鬼來睇乎？」

香薯仔歎咗一氣，搖搖頭，李小荷走埋佢身邊，無限柔情，一股將爲人母之天性，顯得佢更加嫵媚。香薯仔不禁又憐又愛，但一睇到佢肚皮之處，又未免嗒然若喪。

「唯今之計，只有落咗佢！」香薯仔道：「如果唔係，俾人知道就邊處都唔駛去矣，唱都唱到面黃也。」

李小荷亦感到對方所言甚是，只好怪自己一時大意，唔記得吞食丸仔，以至攪到肚內多咗塊肉，但事已至此，後悔亦冇用。

李小荷道：「我地雖然未可以立即結婚，但都要想辦法攪掂呢當嘢者，你發火都冇用也。」

「落咗佢？」李小荷擘大把口：「我唔制，好危險者！」

「點會？」香薯仔安慰佢：「而家科學咁昌明，話都冇咁易，仲容易過入洗手間辦公也。」

「唔得，我睇報紙，好多女人係咁死法者。」

「兜處係，第二處就未必係，你可以去黃金國佢邊搞掂，佢邊先進好多，上次阿娜姑爹去做過嚟，但都冇事。」

李小荷仍然心驚驚，但臉深一層，如果唔落咗佢亦好掂唔，既然如此，亦只好打定主意，搵人同佢攪掂也。

正是：片晌貪歡留孽種，爲求面子落胎兒。欲知後事如何，明日自有分曉。（十）

股壇

作爲獲利最大公共公司・正當做法應擴大股本

隧道加價於理不合

隧道公司八一年獲利一億四千四百八十一萬元，八〇年（九個月）獲利九千三百三十五萬八千多元，如化作十二個月計，約爲一億二千四百四十八萬元，八一年純利升幅約爲百分之十六點四八，對一間業務已達飽和的公司，有此升幅已算不俗。

相信是該公司手上現金增加（八〇年十二月結止，已達三千四百多萬元，估計目前已達七千二百萬元），利息收入成爲另一項收益來源。

•該公司應該向政府申請，多建一條海底隧道，以便疏導車輛，但由一九八二年正式開工至完成，最快亦要五年時間，即一九八七年才可使用，由於一九九七年新界租約問題，令該公司沒有信心在十年之內收回投資成本，因爲目前興建一條隧道成本估計在十四、五億元，因此該公司改爲向政府申請提高收費。

由一九七二年通車至今，隧道公司並沒有改變收費，以通貨膨脹率計，今日的五元購買力，大約是七二年的一元七角五仙，增加收費實在無可厚非，可惜該公司却以減少交通擠塞爲理由，受到公衆人士的攻擊，因爲海底隧道的服務，是「彈性十分小」的基本需求（雖然有人說可以改用汽車渡海小輪，但香港人的時間十分寶貴，很少人爲了節省一點而放棄採用海底隧道），相信加價一倍，需求只會下降百分之十左右，一年之後又再次出現擠塞。

共次隧道公司亦是公共事業，以電話公司爲例，純利是股東資金百分之十六，隧道公司股東資金只有二億〇五百九十萬元，純利是股東資金百分之七十，以巴士公司爲例，純利是固定資產百分之十五，隧道公司固定資產是二億五千八百萬元，純利是固定資產百分之五十六，可以說海底隧道公司是公共事業中，獲利比率最大的公司，亦是香港政府所佔比重最大的公司（香港政府持有百分之二十四點三三海底隧道股權），基於上述理由，個人認爲這次海底隧道要求加價，在情在理不合。

最正當的做法，仍是擴大資本，吸收資金，作爲興建第二條海底隧道之用，例如一股供一股，每股五元可以吸收六億三千萬元現金，加上手上存款便達到七億元，已足夠興建另一條海底隧道一半建築費之用，另一半利用銀行貸款去支持，如此一來海底隧道將成爲一間有前景的公司，相信股東本身的樂觀，已可令股價本身不致因供股而回落。不積極開源，却以加價作爲提高純利的手段，實在說不過去，而且對其他公共事業並不公平。

市場俯拾

蒐集茶杯以作紀念

搜集郵票，儲存紀念金幣，都是一些很普遍的現象，而儲存紀念金幣經過一段時間流行後，現時的熾熱程度已見放緩。

不過，新的蒐集品又接踵而至，甚至連茶杯都成爲其中一份子，一間瓷器公司，最近推出一套具有東方色彩的茶杯，全套共十二隻，而每一隻又代表一個月份，並以月令時花作爲主題。該套花杯除以瓷土燒製之外，並有二十四K金細邊，每隻售價九十八元，爲吸引更多買家，發行的公司並想出招徠顧客的方法，凡訂購者都有一個牆架贈送，以便放置該十二隻時花茶杯，如此一來，又可爲買家解決安放的問題。在生意經營上，不失爲方法之一。

雖然每隻杯售價不足一百元，與金幣的價格相差甚遠，但對於收藏家來說，紀念價值才是主要，價格反居其次呢？（萍）

歡迎投稿　一經錄用　奉上稿酬

希慎股份向橫移

希慎興業八一年八月上市，上市後每股資產淨值爲一元二角二仙，自純利主要來自興利中心、禮頓中心及希慎道一號之物業租金，其次來自道次上市吸收資金後所產生的利息，估計不少於五千四百萬元，在八二年五月派息每股一仙。

八二年收益主要來自興利中心、禮頓中心、新寧大廈與新寧閣及希慎道一號物業的租項。

八二年租金收入共一億八千七百萬元，估計純利不少於一億五千三百萬元，每股獲利五仙，以六角三仙計，P／E十二點六倍，派息不少於四點五仙，約七厘息。八三年在堅尼地道之住宅單位落成，產生大量售樓利潤，到時可能把部分物業保留用作收租。該股近期價格回落，相信要經一段時間，才有作爲。

從走勢看，希慎上市即見跌破認購價，股價一直在一元下浮沉，未見突破，目前已見在五點六仙關徘徊，現價比上市時估計資產值一元二角二仙，已跌近一半，短期股價橫移機會較大，可謂已屬跌無可跌的地步。

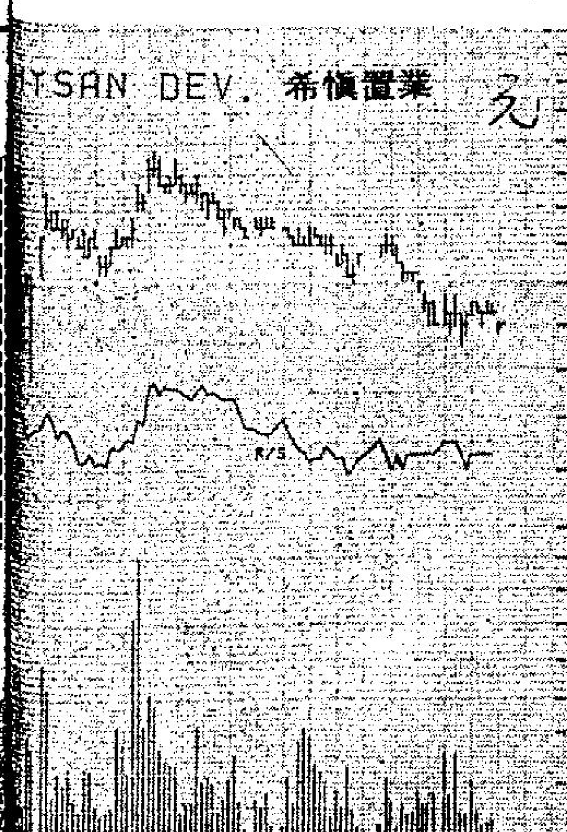

圖表由走勢學會提供

永久展館週內決定　八五年間可望落成

工業處長曹廣榮透露

【本報訊】工商署工業處處長曹廣榮，昨日在八二年電子技術展覽會上對記者表示，如果港府所定下的建設計劃能順利通過，永久性展覽館將在八五年間完成。

曹氏亦同時透露，雖然本港受法國實行的保護主義政策影響，限制電子跳字手錶及收音機等數項貨品的入口，但在下月，港府會和該國就上述的管制再展開談判，以爭取合理的對待，但不會採取限制法國貨入口的報復行動，本港仍將維持自由貿易的精神。

對於港府如何扶助本地電子業發展，曹廣榮謂工商署近年已實行三個工作程序，其中包括運用超過一千萬港元購買試驗電子產品的儀器，進行多項調查及生產研究，以及成立四個海外辦事處——日本、倫敦、美國及西德等地，除了進行貿易拓展外，更負有吸引海外投資的任務，藉以推進本港的新工業，如高技術的電子業等，能獲得更大發展。

曹氏表示，本港電子業在未來的發展趨勢，產品將有不斷的增長，但廠房則不會開設太多，爲了與東南亞市場的競爭，本地廠家會嚮重質高及平價的電子製品，而最近與本港合資經營的日本廠家，估計每月將可生產超過二萬部的電視機，因此，曹氏預測一至兩年內，電視機的出口數量會不斷有增長。

東亞股價待消化

東亞近期公佈八一年上半年獲利四千〇二十一萬元，下半年獲利八千一百四十萬元，全年獲利一億二千一百六十一萬多元，較八〇年上升百分之三十八，每股獲利二元一角一仙，以五十八元計，市盈率廿七點四九倍。

同時宣佈末期息派五角，紅股四送一，東亞自七七年起，不斷供股拆細，股數大幅增加，相信股份交投將更活躍，將成爲作風更開放的華資銀行。

東亞又宣佈增發六百萬股新股集資二億一千萬，其中五百七十六萬股以十配一由股東供股，餘下作額外認購。

集資是作重建中環總行之用，該新廈將於八三年建成，屆時租金收入將上升，加上建築費由供股款項支付，因此八三年純利，仍可保持高增長，相信可達二億三千萬水平。

估計八二年純利可達一億七千萬或以上，現價五十八元，十供一及四送一除淨後約爲四十五元。

從走勢看，東亞受供股消息打擊，股價在六十元水平受阻，相信待供股計劃消化後，才有較佳反彈。

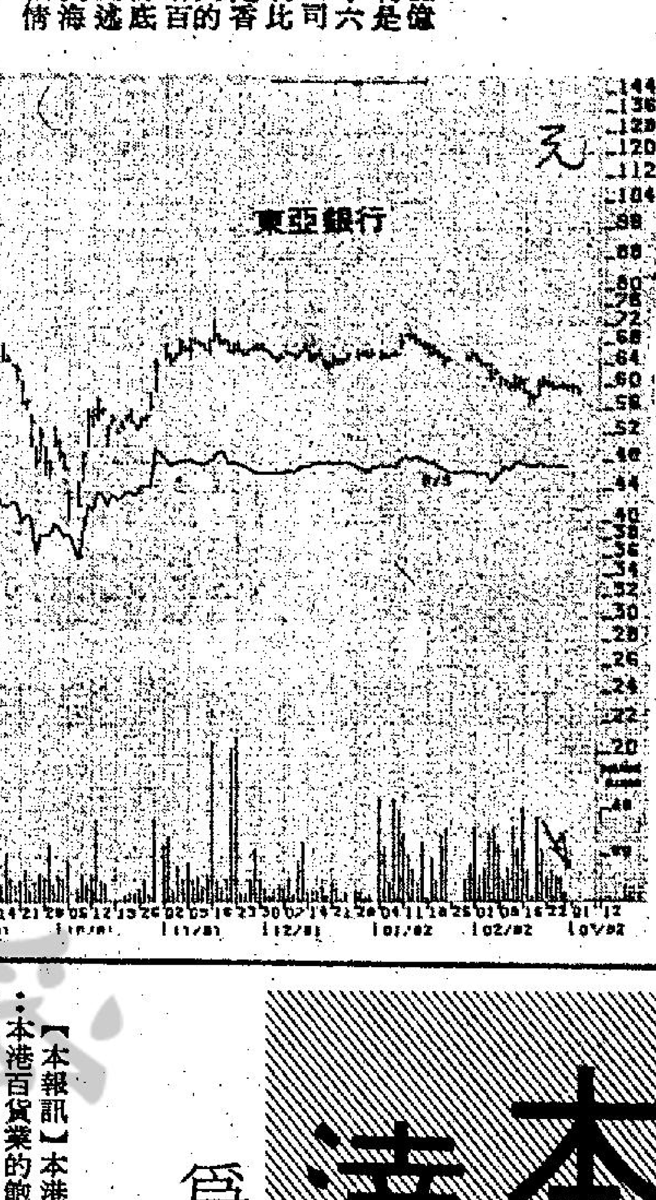

圖表由走勢學會提供

各地股市

石油股遭拋售　美股又跌二點

【紐約二日合衆國際社電】股票經紀傳出放棄石油股的消息並建議把該類股票拋出之後，週二的石油股票頓然受挫，前一天出現的回揚即告消失，而藍籌股在交投熾烈的情況下，紛紛下跌。

據說首先提出拋售石油股的是潘恩・韋伯，這個拋售先聲觸發股市下跌，同時亦使一般抱着三個月來的股市低潮快要大幅度回揚的希望忽然幻滅。

杜鍾斯工業平均指數承接週一回揚四點的升勢，於週二中午時曾再升八點，但收市時全日合計下跌了二點五七，報八百二十五點八二。該指數上星期曾跌至二十一個月來的最低點。

經紀提議把石油股拋出之前，他們曾指出投資者似乎在玩弄藍籌股，祇作短線投資。股市經過長期下跌後，不少有實力的股票都以極低價格被拋出。

紐約證券交易所指數下跌零點三零，以六十五點一四收市。平均每股下跌十二美仙。在一千八百九十隻買賣的股票當中，上升股比下跌股多，分別是八百四十四隻及六百五十九隻。

總成交量從週一的五千三百零一萬股急增至六千三百八十萬股。

分析家表示，交投熾烈以及各種股票的成交量較大，均顯示大集團正走進市場去。

投資者好像對經濟衰退的壞消息大都不予過份重視，有些專家却認爲經濟衰退可能會惡化，變成經濟蕭條，經濟學者曾經預測過最快要到本年較後時期，經濟方會復甦。

另一方面，少數投資者似乎對政府發表有關適合一個小家庭居住的房屋銷售量下降感到憂慮。這類房屋的銷售量驟降百分之二十二點八，成爲歷來第二個最低的銷量紀錄，同時亦顯示出經濟衰退已經惡化及延長了。

紐約股票走勢指數

種類	開市	收市	比前市收市
工業股	八三一・八一	八二五・八二	跌二・五七
運輸股	三三九・五五	三三八・八六	升一・一七
公用股	一〇七・九六	一〇八・五七	升〇・八一
普通股	三二六・三八	三二五・二二	升〇・二〇

主要股票收市指數

今晨東京杜鍾斯收市指數七四〇六・五三　升九七・一二

倫敦金融時報指數：五五七・八　升七・〇

星洲海峽時報指數：七三一・三八　跌九・三五

今晨雪梨普通股收市：電訊阻滯未報　前市四八二・九

本港百貨業達飽和狀態

爲了認識消費者心理增加銷路　行內人士已開始注意市場研究

【本報訊】本港一間經營歷史最長久之百貨公司發言人表示：本港百貨業的飽和狀態，已促使行內人士開始注意到運用市場研究，更深一層認識消費者的心理。

她又提醒業內人士，在未來五年內必須抱有審慎的態度。她指出：過去兩三年來的百貨業，普遍受市場消費力弱、經濟困拮的打擊。而目前的情況，又受通漲、租金的限制，雖然近來樓價稍有放緩，但租金高水平仍受以前影響，除非新開的公司，否則經營必存在困難。

她估計，至少在兩至三年內情況才可眞正緩和。

未來而言，投機性的百貨商場店舖倒閉的情形將會更多，因爲百貨業本行在選貨及迎合消費者方面可較有彈性，因此比諸百貨商場的經營較有優勢。

她說：許多百貨公司已開始着重市場學的研究，這是由於百貨業在本港已達飽和狀態趨勢使然，該行人士更加需要準確了解消費者購物之傾向及心理，以配合公司內之行政。

但到目前爲止，嚴格說來，本港仍未有一家百貨公司在經營上有應用市場學的道理。

八一年世界經濟不景，本港經濟也只能在平淡中渡過，工商界人士對今年上半年的經濟情況依然不表樂觀，大多相信最低限度要到下半年才有轉機。

從八一年聖誕節的市面銷售情況來說，普遍已較八零年爲差，這顯示出市民購買力已下降，若與十一月份的進出口數字比較，一月的進口增長爲百分之十四點六，與出口增長百分之十九點四相比，進口貨的需求似又明顯地減縮。

不過，本港工商界人士認爲消費力減弱似未完全表現出來，雖然，過去一年的中下價貨品銷售不振，但今年的情況將更爲嚴重。

據美國的最近經濟報告顯示：美國於上年十月份的一般生意經營比不上五月前同期，十一月份雖有微不足道之〇・〇八%增長，但是全國生產減縮百分之廿五。

至於展望本年的經濟情況，該報告認爲將是經濟最困難的一年，美國將會像第二次世界大戰前走經濟孤立的路綫，歐洲共同市場組織亦將會受到困難，但希望一九二九年的世界經濟大崩潰不會再重演。

港督委任簡悅強　兼任中大副監督

【本報訊】中文大學宣佈，港督兼大學監督麥理浩爵士已委任校董會主席簡悅強爵士由本年二月十二日起兼任該校首任副監督。

根據大學條例，副監督爲大學行政主管人員，得在監督授權下代表行使其職權。

簡爵士現任東亞銀行董事會主席，曾兩度獲授爵士勳銜。曾任行政及立法局首席非官守議員多年，近年復出掌香港貿易發展局。

簡爵士與中大關係，向甚密切。早於崇基學院成立之初，已積極參與該學院之發展工作，一九六四年出任崇基學院校董會主席，嗣任中文大學校董。一九七一年獲任爲大學校董會主席。過去十年間，簡爵士對大學校務之策劃，羅思極慮，大學得以不斷發展，厥功至偉，現再膺任大學副監督重寄，以其卓識睿智，輔佐大學監督，將對中文大學作出更大貢獻。

司法公正會香港分會主席　指責英廷及港府不維護港人權益

【本報訊】香港本來就是殖民地，本質上已使政府不會全心全意爲港民的利益盡力。

一名居港的英國律師昨日強烈指責英政府及港府不維護香港市民的權益。

司法公正協會香港分會主席麥卡林在一個午餐會上嚴厲批評新國籍法，及英國對港貨輸往歐洲共同市場的立場，乃損害香港的「一面倒」關係。

以香港爭取共市配額爲例，他說英國不單祇沒有維護香港在歐洲共市的地位，且領導其他共市會員國對付香港。

麥卡林此說法與港督兩天前保證將替香港爭取合理的多纖配額，成強烈對比。

麥卡林亦指責英國的新國籍法，他說新法案去年修訂後，直布羅陀約三萬名居民突然成爲英國公民，而香港二至三百萬有資格領取英國護照的市民卻不能，他幽默地說：「我肯定這純屬意外罷！」

他指出，新法案也違反了國際人權宣言第十五章——任何人的國籍不能夠被褫奪。

但更遺憾的是，他說香港最有力的兩名代表原本可以改變英國的意向，但却沒有這樣做。

他說第一，港督可以派代表將該法案向歐洲人權法庭申訴，使英國政府感恥。他說港督是由英國方面派來，照顧香港人的利益，應該這樣做。

他說早在一九六八年，英國通過種族歧視法案，主要是針對東非洲屬土公民，但當地居民將問題帶往歐洲人權法庭，惹起世界輿論，英國於是「偷偷地」讓屬土居民進入英國。

他說：第二點，嘉道理爵士較早時可以拒絕向英國通用電器公司購買發電裝備，作爲向英國政府施壓力的武器，因爲該項數千萬英鎊的合約，足令數千英國人失業，對英國政界有一定影響。

他補充說，如今新法案通過，儘管本港出生的市民不能夠成爲屬土公民，但不等於無需替「英女皇陛下服兵役」，如果違背服役令，他們會被控「叛國」，甚至判死刑。

他說英國與香港的「一面倒」關係，使香港的地位比澳門還差，澳門學生到英國留學，如同當地學生般祇繳交同等學費，輸往歐洲的澳門貨品，多數不會受共市限制。

再者，澳門在葡國佔有議席，他說英國國會雖然設有香港事務小組，但沒有足夠「說服力」。

另外，新界租約屆滿時，將會是英國與大陸談判，而非香港。他表示：英國雖然會諮詢香港的意見，但必要時也可以否決香港市民的意願。

他說，新國籍法是英國進一步放棄它對海外屬土公民的責任，也是首次拒絕本身的公民自由進入英國。

韓義理任期獲延長兩年

【本報訊】政府已批准警務處處長任期延長兩年。

處長韓義理去月年滿五十五歲退休年齡。他昨夕表示，延長任期之目的係完成其手上之改組警察部隊計劃。

副警務處長武穀，去年亦年滿五十五歲，亦獲政府批准延長任期兩年。

奪標公司運動裝展明日舉行

運動服裝已發展成爲香港夏季服裝的主流之一。今年款式將以輕快、灑脫、舒服爲主，給人的印象是青春中帶成熟感，成熟中散發青春氣息。衣料方面，近年來流行全棉質，取其輕爽舒適，大方而又品味較高，較講究的更採用閃光棉及全棉菱形織花。顏色配搭方面則講究悅目、鮮明、清新，例如灰與棗紅、金黃與藍、天藍與白、棗紅與天藍等。

今年世界杯足球比賽事將會掀起一片足球熱，因此足球衣類型的T恤亦會在今夏趨出球場，在公共場所流行起來。

奪標體育用品有限公司在三月四日假富來登酒店「藍天廳」舉行今夏新款運動服裝陳列及新春酒會，邀請體育用品行業同人及電視明星參加。

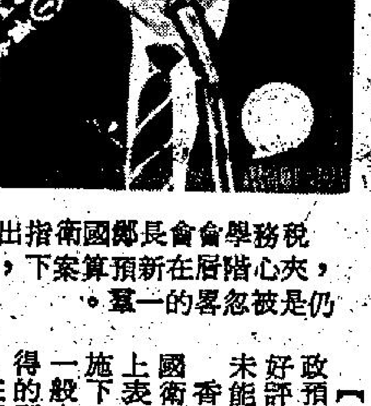

稅務學會會長鄭國衛指出，夾心階層在新預算案下，仍是被忽略的一羣。

稅務學會會長批評預算案　未能惠及所有階層　中等階層獲益最少

【本報訊】下年度財政預算案發表後，惹來好評如潮，但仍被批評未能惠及所有階層。

香港稅務學會會長鄭國衛昨午在獅子會例會上表示，在一律減稅措施下，中等入息階層及一般中小型工商業所獲得的利益最爲微薄。

在個人入息稅方面，鄭國衛指出，中等入息（月入一萬至一萬五千元）階層，所獲的減稅由百分之十二至三十，比較下等及上等收入階層的百分之卅至一百，夾心階層的得益最少。

鄭國衛並謂，夾心階層在其他福利上却比其他階層惡劣，例如夫妻要同時出外工作（又一同報稅）、要自供住宅樓宇（但無房屋津貼或居者有其屋）等。因此，政府應考慮給予其他免稅額：妻室工作免稅額、自住樓宇貸款利息免稅額、夫妻分開報稅、薪金與非薪金免稅額分開計算等。

在購置廠房及所需設備免稅額方面，鄭氏認爲，這對新開設之中小型廠的幫助不切實際，既然政府鼓吹工業多元化，就應給予廠家直接支援，例如用一個合理的百分比的現金津貼，鼓勵廠家購置機器等。鄭國衛認爲，百分之廿五至三十的津貼算是合理。

鄭氏又說，購置商業樓宇沒有免稅額是不公平的。所以，他建議政府考慮給予商業樓宇設備免稅額。

在豁免外幣存款利息稅方面，鄭氏認爲，此舉無疑可以提高香港成爲國際金融中心的地位，但港元却要面對更大的衝激而不能穩定下來。

鄭國衛指出，若港元大量流入鄰近一些政治不穩定的國家，令港府失去港元的控制權，將是一件危險的事。

中大正用科學方法　提煉中藥治療肝炎　人參功能分析已有初步結果

【本報訊】中文大學現正進行一項對肝功能的研究，希望能從中藥中提煉出中藥治療黃疸病的藥物。

中文大學中藥研究中心主任張雄謀昨日在出席東九龍扶輪社的午餐會上致詞時作上述表示。他謂：該中心現時正進行幾項研究：

（甲）肝功能中藥研究——西藥對肝炎並無特效藥，我們從三種治療黃疸病常用中藥得到的提取物，證明可以降低黃疸鼠中的膽紅素，並能刺激動物增加膽汁分泌。希望能發展新藥，幫助肝炎病人，早日康復。對一部份患膽石病人，也可能用藥物排石，而不需動手術。

（乙）人參功能研究——初步結果，發現人參中一種化學成份，能刺激細胞繁殖，另一種成份，能抑制細胞的生長。人參中也有興奮中樞神經與鎮靜神經的不同化學物質。

（丙）避孕中藥研究——自數種中藥中，提煉出收縮子宮的成份，希望發展成「事後避孕丸」。此工作已得世界衛生組織的支持，其他避孕方法，例如男性避孕藥，也在研究中。

在最近五年來，該中心將大量中藥譯成英文標準科學名詞，儲入電腦，使中大成爲中藥資料的世界中心，這也是中西醫藥結合的一個重要步驟。

爲增加煤氣用戶安全性　煤氣公司購抽氣扇　安裝烟道熱水器上

【本報訊】爲增加煤氣用戶的安全性，煤氣公司已訂購二千部西德製造的抽氣扇，準備安裝在使用烟囪道式熱水器之上。

該公司且希望當局能在經濟上援助這項計劃。但有關方面傳出，政府似乎並不同意是項請求。

煤氣公司一名高級職員透露，該公司主動作出決定，向西德一商行訂購二千部有烟囪的抽氣扇，每部來價約五百元，準備於今夏賣給用戶，如反應良好，將會繼續訂購。

這種抽氣扇，只須將其裝置於原來被指有問題的烟道式熱水器的頂部，沐浴時開動，即可將煤氣抽出屋外以保安全。

去年，政府聘請英國燃燒氣體公司顧問，作了長達八個月的調查研究後，本年一月，作出了一本五百頁的報告書，呼籲政府立例管制浴室中使用烟道式熱水器。

因此，政府將於今年內，準備首次提出有關安全使用煤氣的新法例。

警方接綫報在餐廳埋伏　及時阻止圖謀刦金行案　拘四大圈仔起回一槍　其一偷渡來港僅兩天

【本報訊】四名圖謀行刦金行的歹徒，因事機不密，昨午被警方在旺角太子道一間餐廳內拘獲，並檢得一支自動手槍及一把利刀，他們今晨仍被扣留查訊中。

被警署之四名疑匪，年齡由二十三至二十五歲，其中一人竟是僅來港兩日的大陸非法移民，另三名疑匪則是持綠印身份證者。

警方所檢獲的一支自動手槍，屬點二五口徑，槍膛內有七發子彈。

九龍總區罪案第一隊人員接獲綫報，於昨日中午掩至旺角太子道一二六至一二八號地下美而廉餐廳部署埋伏，探員出動時，由於獲悉他們懷有

當時，餐廳內顧客如雲，探隊扮成各階層人物，在餐廳內外部署監視，佈下天羅地網，四名早在探隊掌握中的疑人，坐在一桌上準備結賬離去之際，探隊由九龍總區參事官（罪案）施本厲，總督察方日雄一聲號令，即採取行動，四名疑匪圖發難逃走，並與探員發生糾纏，糾纏間，其中一

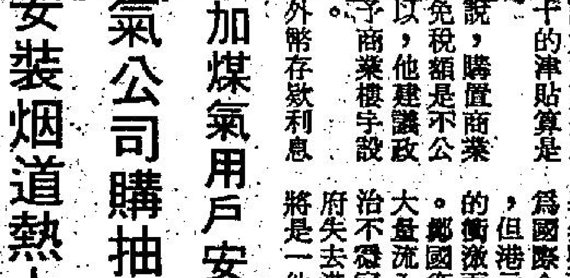

約旦航業績佳　收入超過四億

據約旦航空公司遠東總代理達思航空公司宣佈：約旦航去年業績打破該公司歷年來紀錄，共載客一百三十八萬八千九百零七人，盈得毛利四億一千九百七十五萬美元，其中約旦航每週飛行兩次班機之遠東區爲該航賺六千一百三十一萬美元，佔該航去年總毛利百分之十五，亦即七分之一。

去年約旦航載貨量爲三萬一千二百九十四噸，較前年之兩萬七千零四十噸，增長百分之十五點一，去年貨運毛利爲八千零二百萬美元，較前年之五千二百零八萬美元增長百分之五十五。

外幣存款要否納遺產稅　須視乎開戶時採何形式

【本報訊】稅務局發言人表示，若外幣存款者逝世，他的外幣存款需否繳納遺產稅，要視乎該筆存款屬那種存款合約形式而定。

據發言人解釋，例如美元存款，若直接開戶存入本港銀行，由本港銀行存款者與銀行雙方所訂立之合約，是屬儲蓄類戶口形式，存款者負責收存及支付利息者，便被視作本地財產，需列入計算遺產稅項下。若該筆美元存款，僅屬存款者委託本港銀行代其間接轉存入海外地區的銀行（如關島），則不會被視作本地財產，毋需列入遺產稅計算項下。

涉嫌行劫徵友架步　三名疑人仍被扣訊

【本報訊】警方今晨仍扣留三名男子，他們涉嫌與昨晚在灣仔軒尼詩道一徵友架步劫案有關。

被警方拘捕的三名疑匪，年齡分別十九、廿二及廿七歲，他們將於今後被落案提控。

劫案現場爲軒尼詩道二九〇號某樓一藝名「蕭小姐」架步，昨晚十時許，三名男子到上址，聲言「訪友」，「蕭小姐」不虞有詐，開門後，三男子即露出賊相，亮刀指嚇女事主，迅即掠去一千三百元現款後，奪門而逃。

此時室內事主保鏢闖出，落樓追捕，劫匪分三路而逃，保鏢落樓後，即於鄰近茂蘿街十號門外，拘捕一疑匪，與此同時，一名便衣警員巡經，分頭追捕，另外附近巡邏車亦趕至現場，分別在交加里、及軒尼詩道投注站外，先後拘捕兩名疑匪返現場，由事主辨認，稍後帶署協助調查。

圖爲一名涉嫌行劫徵友架步疑匪，被探員帶返警署協助調查。

港九旅行消息

△長暉旅行隊七日「探遊北坑雙鹿澗」。行友注意是期起定券電話暫用（三二一七八二〇）。晨八時十五分紅磡碼頭天星候船。經赤徑先遊北坑小巫峽。動鹿湖廢村。涌壆步。午後續探雙鹿石澗。沿鯽魚湖返北潭涌。交通券十元。領券：旺角上海街四八九號安泰洋服。土瓜灣北帝街四號側新美圖章。中環威靈頓街四十九號側美聲電器。

△山林旅行隊七日（春遊鹿湖廢村）晨八時半，彩虹邨巴士總站茶水亭前集合，乘九十二R巴士往北潭涌起步，途經鯽魚湖，鹿湖廢村，鹿湖澗大休，午後，經田尾山，大枕蓋返北潭涌散隊。「初行兒童不宜，量力參加」，糧水交通自理，詢問，夜十至十一時Ｈ七二三〇九二五，劉。

△海天之友三月七日，上午九時在海運戲院出發，老少適宜。首遊嘉道理花園農場。午間十八鄉齊堂素食或自膳。下午遊打鼓嶺，山雞笏，丹平園，散隊……

糧水自理。車費九元。領券：旺角通菜街一〇三號馬健記書店，銅鑼灣怡和街莊士大廈一四〇七室環通旅行社Ｈ七六五〇一七實。詢問：Ｋ七一

廣鉅源香莊，灣仔莊士頓道一四四號太和街梯口旺記。旺角上海街五六三號保明沖印，旺角砵蘭街快富街口友聯印刷。電話〇－二一七五四七。

△優悠旅行隊：本週日遊畫眉山，上午九時在九龍城碼頭開車，粉嶺起步，登畫眉山，蕉徑大休，下午四時經麒麟山腳洲頭接返。陳東領隊。

隔坑墩，抗稽田，龍尾古道至朗尾。午西貢飯。下午北潭涌轉車入鐘澳區，主組由猴白坳起行，全步郊野公園最新築成之傑作標準遊步道，環走涌沙嶺，涌沙灣，經黃獅角咀入大坦，觀景全新。若遇春山霧漢，芳草馥烟迷水曲，其情調尤美。車券十六元。（註）三月廿一日，星期日八時半開車，全日遊嘉道理農場花園。場有小巴代步，往返山頂風景區極便利。又有自費餐廳。下午四時歸。車券十元。即起發券：山東街瓊華樓對面超羣彩色沖印，士丹利街五八超羣，大道中一七六光學，灣仔克街正光書局。

△香江旅遊：三月七日上午九時在佐治公園側集合。A：嘉道理農場花園道暢遊攝影，粉嶺蓬瀛仙館，劍覽宏偉大雄寶殿，八仙嶺下大尾督郊野公園垂釣，休憩耍樂，午膳四十元，自食十五元。B：日遊東平洲島上更樓石，各天然奇景。C：香港最大之浦吉島廿五元。

進展不怠穩健
服務必盡忠誠
WING LUNG BANK LTD.
永隆銀行
電話：5-8268333

以最低價收市 跌破千二大關

倫敦週二港股以高價收市，分析家認為是一個假象，因為股市疲弱難興，在缺乏利好消息支持下，股市上升是完全無基礎的。

走勢圖表派則認為，熊市將進入第三期，短期即使有反彈，小戶投資者仍不宜吸納。

個別基金經紀看後市更淡，預測會滑落九百關。

甫開市之初，股價承倫敦港股價成交，平均高出前市一、二個價位，中段拋售壓力出現，市勢轉告下挫，十一時恒生指數跌九點〇三，十一時半過後，跌勢加劇，一般相信當時恒指已跌近千二關口。

長實最低報十五元九角，較開市十六元四角跌五角，波幅也算大。

九倉跌二角，報十二元七角。

和黃跌勢速，最低十四元，跌八角。

恒生銀行跌二元，最低報一一五元。

二、三綫地產股跌幅更大，國際城市報八角，股價跌百分五，希慎、信和財務、新地更不堪打擊。

據了解，地產商為支持樓價，很可能要拋售股票吐現，形成近日華資地產商出貨較前明顯。

假若短期市道轉弱，大戶急忙斬倉的現象更凶。

恒生銀行是否需要供股，週五揭盅，近日多被淡友利用，供股消息甚囂塵上，股價跌幅更大。

美國最新的一項消息，伊利諾州銀行又提高經紀利率，由十四厘半加至十五厘，目前一般經紀利率最高拆十五厘水平。

收市前五分鐘，股價如水銀瀉地，進一步下挫。

紅人語邊

英君買地冇刺激、裕華被質價不穩

△「英君」個附屬公司，在今個禮拜初達成一項協議，用一億四千幾萬買咗兩幅半山土地，本來，響淡友中公司仍有信心買樓買地，其實係一件好事，不過，淡友始終係放過，話唔摔埸就唔摔。

△「渣甸」近期走勢雖然唔見振作，但響家陣個弱市中，佢仲可以有收購行動，呢間公司嘅實力，實在不能低估，但響昨日正式宣佈，話已購入美國一間保險服務公司，祇惜此利好消息，對佢嘅股價冇刺激作用。

△「裕華」破低過三皮之後，表現衹得牛皮咁發，早段嘅時候表現不俗，但家陣牛皮咗咁耐，今朝竟然偉人賞貨，開市之後曾經跌，兩粒臣咁多。

△「長拾」弱到令人不忍見到，今朝開市企穩十六皮四角之後，曾一度跌破十六元關口，「渣甸」雖然同一命運，但跌勢似乎不如「長拾」。

△「獅子銀莊」派息期快到，大家睇住佢而作出行動，蛇髮股今朝表現硬朗，徘徊十四個半之間。

工商晚報今日股市報價表

恒生收市 ↓1196.69 35.08

十一時正　恒生指數：1222.74 ↓9.03　遠東指數：5937.97 ↓45.65

十一時四十五分　金銀綜合：1045.50 ↓18.15　金指數：1069.77 ↓19.86　銀指數：1082.67 ↓14.87

類別	股名	前收市價	開市價	收市價
銀行類	滙豐銀行	14.40	14.50	14.30
	永隆銀行	112.00	111.00	111.00
	友聯銀行	12.40		11.70
	恒生銀行	117.00	117.00	113.00
	海外信託銀行		5.05	5.00
	新鴻基財務	5.10		5.05
	工商銀行	4.75	4.70	4.70
	東亞銀行	58.00	57.00	56.00
公用類	九龍電燈	12.90	12.90	12.40
	九龍巴士	11.10		
	中華巴士	13.60		
	中華煤氣			27.00
	油蔴地小輪	5.10		4.80
	香港電燈	5.05	5.10	4.90
	香港隧道			
	電話公司	28.00		
倉塢類	九龍倉	4.70	4.70	4.525
	寶福發展			
	安全貨倉			
	中華造船廠	1.95		
	東方貨櫃	2.875		2.85
	信德船務	2.05		
	會德豐船務A	5.00		
	威華航業	3.25		
	偉達航業	0.59		0.56
	維達航業			3.25
	華光航業	3.00		3.00
工商投資類	和記黃埔	14.80	14.70	14.20
	怡和公司	16.80	16.80	16.20
	會德豐A	5.65	5.70	5.45
	太古洋行A	9.55	9.60	9.40
	仁孚	2.125		2.10
	立興	3.15		3.125
	永安集團			
	和寶			
	聯邦A	4.95		4.85
	王集團			
	港機工程			
	英之傑	4.35		
	森那美			
	聯合企業	7.45		
	怡富特別投資		0.67	
	怡和証券	13.10	13.30	12.70
	隆豐國際	2.55	2.55	2.425
	奕迪臣証券	0.56		
	新鴻基証券	3.65	3.70	3.65
地產類	置地公司	7.45	7.45	7.30
	新昌地產	0.67		0.65
	希慎興業	0.56	0.54	0.53
	百利保	1.10		
	寶光	3.40		
	世紀城市	1.01		1.01
	莊士置業	0.49		
	新城市地產	1.11		1.10
	新世界發展	4.10	4.025	4.00
	太古地產	6.05	5.95	5.85
	大昌地產	2.25	2.175	2.15
	大生地產	2.55		
	大寶地產	2.85	2.80	2.775
	永泰地產	4.25		
	合和地產	2.90		2.80
	紀德	3.975		
	兆安地產			
	長江實業	16.20	16.40	15.80
	利安地產	1.30		
	四海地產			
	利興發展	4.60		4.50
	世界發展	2.75	2.20	2.20
	好世界投資		1.52	1.51
	亨隆地產			
	明耀發展			

類別	股名	前收市價	開市價	收市價
地產類	佳寧發展	4.075	4.05	3.925
	莊士集團	0.93		
	新鴻基地產	6.25	6.25	6.00
	嘉年地產	1.37		1.35
	恒生工業地產	1.87		1.85
	恒隆地產	3.85	3.85	3.90
	亞細安	0.0525		0.0525
	華光地產	1.55		1.48
	建煌新記	0.91	0.91	0.91
	廖創興			
	益大發展	2.275	2.25	2.25
	遠東發展	1.56	1.53	1.60
	泰盛發展	2.25		
	信託公司A	6.50		6.35
	廣聯企業			
	鷹君	1.80		1.77
	百寧順	1.30		1.24
	新景豐	1.10	1.06	1.06
	恒基地產	2.35		
	僑聯地產			
	信和置業	0.73		0.69
	國際城市地產	0.84	0.85	0.78
建築類	大新公和	5.50		
	安達臣集團			
	青洲英坭	4.50		
	保華	4.70		4.60
	新昌	2.10		2.025
	海港工程			
	德榮	2.025	2.05	2.025
	信昌			
紡織製衣類	長江製衣			
	南聯實業	3.00		2.95
	南豐紗廠	21.80		
	南洋紗廠			
	裕泰針廠			
	新馬製衣			
	麗新製衣			
	鱷魚恤	5.80		
酒店類	大酒店	41.00	41.00	38.00
	遠東酒店	1.14	1.11	1.12
	百樂酒店	4.60		4.50
	美麗華酒店			
	海港公司			
	凱聯酒店	5.70	5.55	5.35
	富豪酒店	1.18	1.16	1.15
百貨及其他	永安公司	2.85		2.75
	先施公司	57.50		
	連卡佛A	9.40		
	生力啤	7.30		
	裕華	2.80	2.65	2.60
	中德石油	2.15		2.20
	銓利	2.825	2.825	2.825
	環力電子	1.32	1.30	1.30
認股証	和黃認股証	6.15	6.10	5.95
	置地認股証	15.80		
	港燈認股証	5.95	5.85	5.75
	九倉認股証			
	怡和認股証	2.20	2.20	
	怡証認股証	4.00		
	信和認股証			
	富豪認股証		0.25	0.25
	百利保認股証	0.155		
	恒基（部份付款）	0.86		0.81
	海外信託認股証	2.625		2.50
	隆豐認股証			
	泰盛認股証			
	益大認股証			
	新城市認股証	0.20		0.20
	奕迪臣証券認股			
	佳寧認股証	1.85	1.86	1.82
	莊士置業認股証			
	怡富認股証			

外幣兌港元滙價表

★每百港元兌人民幣價

貨幣（百為單位）	收市買入	收市賣出	前收市價	貨幣（百為單位）	收市買入	收市賣出	前收市價
澳洲元	626.90	627.90	629.20	美元 細鈔	584.60	585.60	586.75
比利時法郎	12.00	13.00	12.50	美元 大鈔	585.10	586.10	587.00
英鎊（一為單位）	10.63	10.66	10.70	美元 美電	586.10	586.40	587.50
加拿大元	477.60	479.60	479.50	人民幣★	30.66	30.82	30.74
法國法郎	97.08	97.18	97.02	印度盧比	48.00	55.00	51.50
德國馬克	247.10	248.10	247.50	印尼盾	0.80	0.90	0.85
荷蘭盾	225.10	226.10	225.50	澳門元	94.50	96.50	95.50
意大利里拉	0.43	0.48	0.460	紐西蘭元	457.00	465.00	460.50
日圓	2.478	2.488	2.483	馬來西亞元	252.60	253.60	253.80
南韓圜（萬為單位）	0.73	0.83	0.78	菲律賓披索	65.00	70.00	67.50
新加坡元	277.80	278.80	278.10	葡萄牙士佐度	7.50	9.00	8.25
瑞士法郎	313.10	314.30	313.30	南非蘭特	500.00	550.00	525.00
新台元	14.30	14.80	14.50	泰國銖	25.70	26.70	25.70

（由新鴻基資料研究有限公司提供）

富格林金幣

一安士庄	買入	賣出
恒生	2165	2185
獲多利	2150	2170
海外信託	2160	2180
佳富金融	2165	2195

今晨十時半報

香港經濟指標

港滙指數：（上日）15厘75　86.3

港元拆息：（平）

日本經紀表示熱烈支持
白金期貨市場 料年底前開業
美國日本是世界白金最大消耗地

【本報訊】香港商品交易所主席施彼得透露，於今年底前計劃增加白金期貨買賣。

由十四家本地的日本期貨公司最近進行的調查顯示，增添白金期貨是可行事。

商品交易所本身亦提出多方面的研究，包括白金在本港供應是否能滿足白金期貨市場的需要。

施彼得又說，開設白金期貨市場，似乎並無任何困難。

若干日本期貨商人說，即使政府於今年六月間通過白金期貨買賣，籌備時間亦需三個月，最快開業要在今年底。

日本經紀對本港能開設白金期貨市場表示熱烈支持，他們希望能找到另一項貴重金屬買賣來代替黃金期貨市場。

日商在本港期金市場未能扮演活躍角色，主要是日本政府於今年初在日本開設黃金期貨市場，為保護當地期金市場的交投增加，日商在港的活動多少受到壓抑，目前，日本政府要求日本經紀商須填寫報告，手續繁複，令他們無法動彈。

與此同時，日本經紀商對白金期貨充滿信心的原因，認為有能力吸引新買家入市，這些買家主要是日本客戶。

根據調查顯示，美國和日本將是世界上最大白金的消耗地區，世界每年消耗白金達三百五十萬安士，上述地區分別佔百分之卅六和廿七。而亞洲區消耗量約佔全球百分之卅以上。

受外圍走勢跌影響
港美滙續偏軟 最低報五九五

【本報訊】港元承接昨日的強勢，今晨兌美元又見穩，最低美滙價曾見五八五點七，長時間徘徊五八六點七五間，原因是受外圍美元報軟所致。

據行內人士分析，外圍滙市日元因日本政府進行外滙干預已見回強，西德馬克亦尾隨回升，美元在美息走勢仍未明朗，缺乏支持下已見回順。

今晨港市美元賣盤大佔上風，經紀均看淡後市，加上恒生、滙豐及美國銀行均有沽盤，令美元需求減少，美滙價低跌。

仲量行合夥人希雅倫稱
地產市數月將復甦 商廈樓價帶頭上升

近十年來，本港經濟實質增長平均達百分之九，公司盈利增長平均達百分之廿二，港府又舉行自由經濟政策，最近更豁免利息稅，加上本港地近中國大陸，此等因素，將造就遠期平市出現。

仲量行合夥人希雅倫（ALAN HILL）及侯斯（STEPHEN HOWBS）分別就本港及新加坡地產市道作出預測，希雅倫較為樂觀，認為目前樓價已穩位，數月內，本港地產市道將進入復甦期，商業樓宇價格將帶領其他樓價回升；侯斯亦表示新加坡地產市場已出現供過於求現象，惟有質素較佳的商業及工業樓仍可投資。希雅倫表示，鑑於目前利率仍處歷史高峯，樓宇交易仍將較為平穩，但長遠看，一九九七租約並未造成困擾，近期中（共）資大力投資本港地產市，是繼地產界仍方興未艾。

在寫字樓方面，一級的今年祇供應可達二百四十三萬平方呎（佔九成），中區商廈租金仍高企（每呎廿七至三十元）售價則由每呎二千二百元至四千元不等，尖沙咀每呎亦達一千三百至二千四百元，前景不俗。

住宅樓則跌價三成，純粹是炒樓花活動收斂後的合理後果，高級樓宇租金五萬元，每呎八至十五元）需求仍殷，投資此等樓宇每年盈利可達百分之九。

工業樓今年將有三千萬平方呎落成，其中一半座落在新界，葵涌、荃灣租金八〇年已上升百分之十六，八一年又增加百分之十六，近期本港外圍市場衰退，工業表現差勁，廠房需求減少，短中期仍將屬呆滯。

商舖已有供應過多情況出現，與地點旺盛仍有一定買家及租戶外，如管理較差及交通不方便的地方，租買情況實不致恭維。

新加坡方面，據侯斯提供的資料，寫字樓未來五年需求量仍將不減成，未來三年平均供應將增長百分之廿二，將會供求平衡。

住宅樓則因新加坡政府推行大型房屋計劃而有供過於求的情況，未來五年供應量將達八萬平方呎，八三一八四年後估計有部份仍與建計劃被迫放棄。

1982年3月2日

倫敦外滙市場（兌英鎊）	買入價	賣出價
美元	1.8125	1.8135
馬克	4.3050	4.3150
法郎	10.983	11.010
日元	430.35	431.60
瑞士法郎	3.3992	3.4112

美國紐約外滙市場（兌美元）	買入價	賣出價
英鎊	1.8135	1.8150
馬克	2.3685	2.3695
法郎	6.0475	6.0525
日元	236.40	236.55
瑞士法郎	1.8695	1.8710

今晨開市東京外滙市場美元兌日圓價（236.75）

馬聯工業來港 增設附屬公司

【吉隆坡二日法新社電】活躍的「馬聯工業集團」，將在香港開設全資附屬公司。DAVSON LTD.

此間「馬聯工業」消息來源拒絕對香港新公司之活動，作較詳細介紹，指出其活動計劃還在籌備階段。

DAVSON LTD之成立，對「馬聯工業」來說，可稱為一條橋樑，香港一旦出現機會，「馬聯」便可透過這公司，施展拳腳。

「馬聯」主席是拿督古基炳，他領導下之「馬聯」，利益範圍很廣，DAVSON LTD.的成立，可視為「馬聯」踏入香港商業舞台。

「馬聯工業」發言人稱，與其香港另一附屬公司CESUCO TRADING一樣，DAVSON LTD.初期主要活動，是期貨及投資。

國際期貨收市一覽表

（美元單位）

	（三月二日）	（與上日比較）
小麥（現貨）	362.75	+2.75
可可（現貨）	1901.00	+14.00
大豆（三月期貨）	618.00	−2.00
原糖（五月期貨）	1223.00	−22.00

交易所設有賠償金制度
經紀行暫時停業事件 股市不應有重大打擊

一個經紀結束營業，會有很多理由，可能是鑑於本業無可為而轉業，可能賺了大錢而收山，也可能會是過度的虧蝕而停業。

然而，可以肯定一點的，便是一家經紀行，以至三數家經紀行之停業，對於整個股票市場來講，乃是不應有重大影響和打擊的，除非是這停業的經紀行每天的營業額佔了整個股市中的五分一以上，這也就會產生影響了。

在目前本港的股市發展中，如果經紀行只是代客買賣，而本身並不參予投機的話，那麼，肯定是不會有大虧蝕的。因為，基本乃是收取客戶的買賣佣金，生意額大當然是佣金收取得多些，若生意額少，則自然也就佣金收取得少些，縱然是生意額少了，則也只是蝕皮費而已，對於經紀行而言，絕不會造成巨大虧損而導致停業的。

經紀行如果出現巨大的虧損，也只有在兩種情況下，才會出現。

第一種情況便是其所代為買賣的客戶，出現撻賬現象，諸如客戶買入股票後，因為跌了價而不交股或是客戶買入股票後所支付之支票不兌現。也有可能是客戶沽出股票後不交收，不過，這情形的虧蝕程度不大，一般上經三四日後未見交收便會代為補倉。

第二種情況便是經紀行本身參與市場投機而虧蝕。

在上述兩種情況中，以第二種情況對於經紀行本身的打擊而言，乃最為致命，如果說是經紀行本身出現巨大虧蝕而致停業的話，那麼，十之八九，也會是由於參予投機失敗而已。

經紀行如果因為虧損而導致停業時，一般上股民心理自然也就會出現惶惶不安，這不單只是與停業的經紀行有交往的股民不安，甚至其他的股民也會有所不安。他們往往會從壞處着想，恐怕還會有其他的經紀行也出現此種停業的情況。

然而，我們應該了解到，經紀在交易所中，乃是有保証金的，而交易所本身也設有賠償基金，再加上了經紀行本身的經紀牌亦有一定的價值。如此，則在清理客戶的賬項上，應該有了一定的保証。

一般上來講，經紀行停業的話，客戶的損失主要是沽出了股票後，未能收回支票。可是，如果是在交收時收取支票而又不能兌現的話，便立刻向會方投訴，則其損失程度，便會減少。至於先交股票後收支票，乃是絕無可能的事。

所以，如果因為一家經紀行的停業而導致市場內產生恐懼性的拋售，這顯然是一種互為踐踏，誤已誤人的做法而已，也可以肯定是淡友們做市而已。

這裡，我們倒認為，從經紀行到交易所，應該經常向投資者解釋其在投資時所獲得的保障，包括一旦經紀行出現問題時所獲得的保障。如此，股民方會安心投資，而股市才會正常地發展。

票升跌原因複雜 一成不變必招損失

常態，美國各銀行宣佈加息當日，股市不跌反升，其後各銀把息口調低，市道卻險陰下沉，令那些相信「加息市跌，減息市升」的信徒大跌眼鏡。筆者並非不相信這條「理論」，只不過影響股市波動的因素很多，錯綜複雜，故此許多理論都不是「放諸四海皆準」，每一次都靈驗的。

影響股市上落的因素有：公司盈利狀況，社會經濟前景，政治環境，利率，供求與及種種的人為因素。記得去年本港利率一直高踞於十七厘水平，但股市卻飆升至千八高點；目前利率只有十六厘，但市況則反覆跌至千二點。究其原因，是因為世界性經濟不景，香港地產市道不佳，股票供過於求，投資心理惡劣等影響，所以利率雖然下降，仍無法抵消其他因素所帶來的沖擊而下跌。

股市研究不可以單信某一方面，只靠消息或走勢都有機會出錯，純以實力分析也會招致損失（怡和與置地互持對方股票時的高價於今已不復再睹，若當時購入作長綫投資，是一個嚴重的錯誤！）許多籃籌實力股曾一度創下的高價其後皆無法達致。故此，股票分析必須全面性，配合各方面的因素，才能立下一個正確的判斷；而且還要不斷變通，過於執着，一成不變肯定會招致損失的！

紐約金市四月份期貨今晨走勢圖

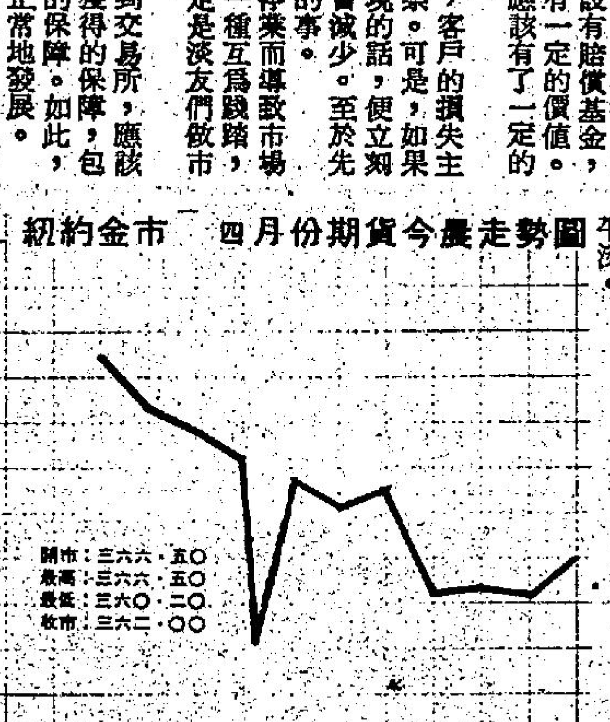

本港九九金市今晨走勢圖

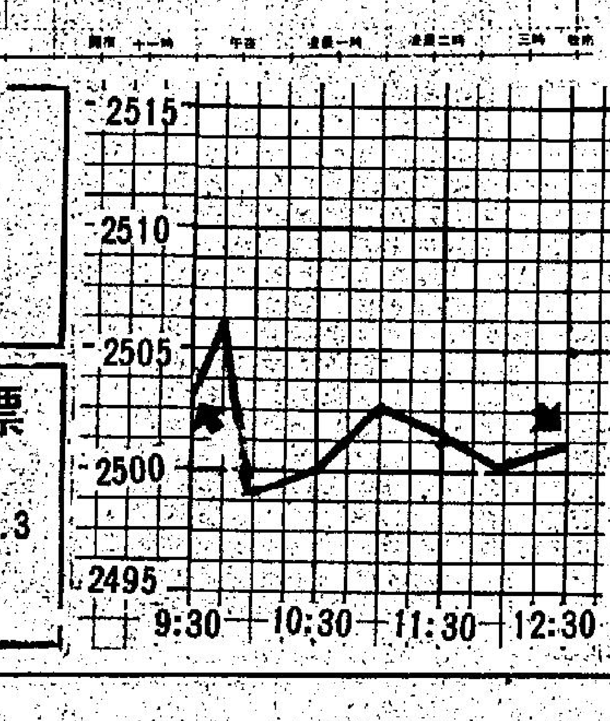

蘇聯中東沽金力強 國際金價再闖低位

今晨市況 今早九九金市走勢見軟弱，由於外圍金價先發後挫關係，港金跌勢持續，今早曾跌破二千五元關口，隔市跌近四十元。由於蘇聯近期糧食短缺，在歐洲金市再見沽售黃金，而承接力弱，使金價再跌至近期之低點。

九九金前市尾盤為二五三九．〇，今晨開市成二五〇三．〇，比前市低開三十六元，最高成二五〇六．〇，最低成二四九．〇，收市價為二五〇二．〇元，隔市跌近三十八元。息價訂去息一〇．一六元。公價二五〇〇．〇。

後市展望 紐約四月份期金開六六．五〇，比對昨市上升七十美仙，開市後期金表現牛皮偏軟最低下跌至三六四．六〇美元，散戶有小量買入，金商沽出，經紀行則互有出入，倫敦定盤前，四月份期金成三六四．八〇，交投平淡。

倫敦定盤後，期金走勢繼續牛皮偏軟。倫敦收市後，據金商稱，金價在早盤時定出三六三．〇美元祇係對昨日低位作繼續技術反應，午市以後，交投減少而價位偏軟與紐約期金步伐相同。倫敦收市後，期金在尾市大體上仍彌牛皮下跌之走勢發展，至香港時間三時左右期金下挫至三六〇．三〇美元，為全日低價，末段三十分鐘，有小量補倉盤在市場買入，收市期金反彈至三六一．二〇美元，四月份期金後以三六一．六〇美元收市，整日交投頗算活躍。

今晨飾金價二七二〇．〇〇

（周生生金號提供）

歐洲美元利率

	新鴻基財務	獲多利	大通銀行
7日通知	十四又八分五	十四又八分三	十三又二分一
30日期	十四又六分一	十四又二分一	十三又二分一
90日期	十四又八分七	十四又八分五	十三又四分三
180日期	十五．〇	十四又四分三	十三又八分七

莊士純利六百萬元

莊士（集團）有限公司董事局宣佈，截至一九八一年九月三十日止上半年度，綜合純利為六百零六萬八千元，較去年同期增長百分之六十五。派中期息每股三仙，計入去年一拆二、二供一及五送一、十送一和五送一紅股，今次派息比去年同期實質增長百分八十七點五。

莊士公司董事局為加強集團管理，現已組成工業發展小組負責統籌規劃，推行工業多元化、高質化的發展方針。

該公司董事局展望下……新型巨廈，命名為莊士中心，建成後將作為莊士集團總部所在地。

今晨雪梨普通股收市：電訊阻滯未報

海格強調有義務 繼續售武器予台

無意親往大陸解決糾紛

【華盛頓二日合眾國際社電】美國國務卿海格週二說，儘管北平政府的反對，美國有承担繼續售賣武器給中華民國的義務。

海格在出席眾議院外交事務委員會後對記者說：「我認為我們在這事的立場一貫十分清楚。雖然我們對它成為北平的問題極為敏感。」

他表示：無論根據法律或平衡及透視前景的辨別能力，美國有承担繼續售賣武器給國民政府的義務。

海格拒絕對論北平與華府就此事的會談，只形容它「極為微妙及敏感」。他表示：他無意前往中國大陸嘗試解決這問題。

政府於去年十二月，非正式地通知國會，有關它售賣總值九千七百萬美元的多種軍事零件給中華民國的意圖。

國會消息人士說：正式的通知仍未呈交參議院，顯示出政府已決定，一是延遲售武，一是分成小批售出，令國會沒有機會否決這宗交易。根據十二月修訂的法律，國會有權否決任何價值五千萬美元或以上的軍事售賣交易。

中共已有跡象欲降與美關係

安排副手接替柴澤民

【北平二日合眾國際社電】周二，中（共）美關係已處於「危險點」，西方外交人士說，中共顯然準備使外交關係降級。

一位西方外交人士說，中共採取了一種「胡蘿蔔和棍子（軟硬兼施）的政策」，他們明白表示，他們希望找出解決辦法，但如果被迫，中共也準備降級關係。

他又說：「他們準備降級。我不能肯定他們是否立即進行，但他們已顯示日益惱怒的跡象。」

一位西歐的外交人士說：「我認為他們已準備倒退打算。他們似乎採取這種立場：他們已經竭盡了所能，下一個行動是要看列根的了。」

西方外交人士說，另外一種跡象可能表明中共準備降低關係是：中共任命了「外交部」官員冀朝鑄為華盛頓中共「大使館」的第二號人物。

這名哈佛受教育的冀朝鑄是中共的高級美國問題觀察家，他的出任第二號人物表明，如果柴澤民撤回，中共也有一位強而有力的代辦。

菲律賓漁民最近網獲一條三十五呎長的鯨鯊，青年人坐在它的背上高興的在玩。

又是世界足球賽的日子到了，吸引全球許多球迷，前赴西班牙去欣賞精彩的足球賽，英國估計有二萬名支持者，六月前赴西班牙的比爾保古老海港城市去，祇是他們要動手了，當然還有另一個更罪惡性的動機。西班

英國是一個明顯的目標，理由是很簡單的：英國在巴斯克地區的首府比爾保，打第一個回合，已足夠引起一項可行的步驟，及取得外國警務當局的合作，包括英國的特別突擊隊及特警部門。

他又透露去年有大批炸藥在西班牙被盜竊，後來在

日本不採主動 緩和貿易糾紛

【東京二日合眾國際社電】日本週二決定，不採取主動，緩和與美國及歐洲日增的貿易摩擦。

首相鈴木善幸在一項特別內閣會議後說，只有在搜集得美國及共市的意見後，政府才會制定一套放寬對外貿易的措施。

鈴木對記者說：「貿易摩擦不單只限於美國，這是一項世界經濟的問題，在我們聽取共市意見後，政府才會考慮新的措施。」

鈴木說，一個政府代表團將於下週奉派到共市，解釋日本的貿易政策，並收集歐洲的意見，一個相同的代表團上週由美國返回東京。

政府官員又說，美國與日本的一個次內閣級的兩日貿易會議將於下週在東京舉行。

繼波蘭無力還欵後 羅馬尼亞亦要求 延期付西方欠債

【法蘭克福二日美聯社電】消息靈通人士週二說：羅馬尼亞已成為第二個告訴它的西方債主，無力償還於一九八一和一九八二到期的債項的東歐國家。

要求不要說出其名字的法蘭克福銀行界人士說：西方銀行於週一晚收到羅馬尼亞外貿銀行的專綫電報，要求延期償還一九八一及一九八二年到期的西方銀行，政府及商人的差不多三十億元債款。

這是繼波蘭未能於二月十五日支付於一九八一年到期的西方銀行的利息之後發生的事。

要求不要透露名字的銀行界人士說：西方銀行曾於上週五由倫敦致電給波蘭財政部及波蘭外貿銀行，對波蘭未能支付利息的事，表示失望。

波蘭外貿銀行答覆說：是由於技術上的困難，使它無法守約的，並已向債權人保証，波蘭會於三月底清付欠息。

瑞士銀行總裁克利斯蒂週二說：波蘭仍欠下西方銀行七千五百萬元於一九八一年到期的利息。

波蘭須清繳一九八一年到期的欠息，是西方銀行同意簽署重訂期限，清償這個共產國家欠下西方的於一九八一年到期的二十四億元債項的償還日期先決條件。

法蘭克福銀行界人士說：羅馬尼亞建議把它於一九八一及一九八二年到期的借欵二十四億元，於三年寬限期後，分六年半清還，利息較倫敦國際銀行的利率高一厘七五，及加一厘為改期費。

該方面人士說：倘能與西方債主簽署了一項改期協定，羅馬尼亞答允將依期償還六億元，相當於一九八二年的償項。

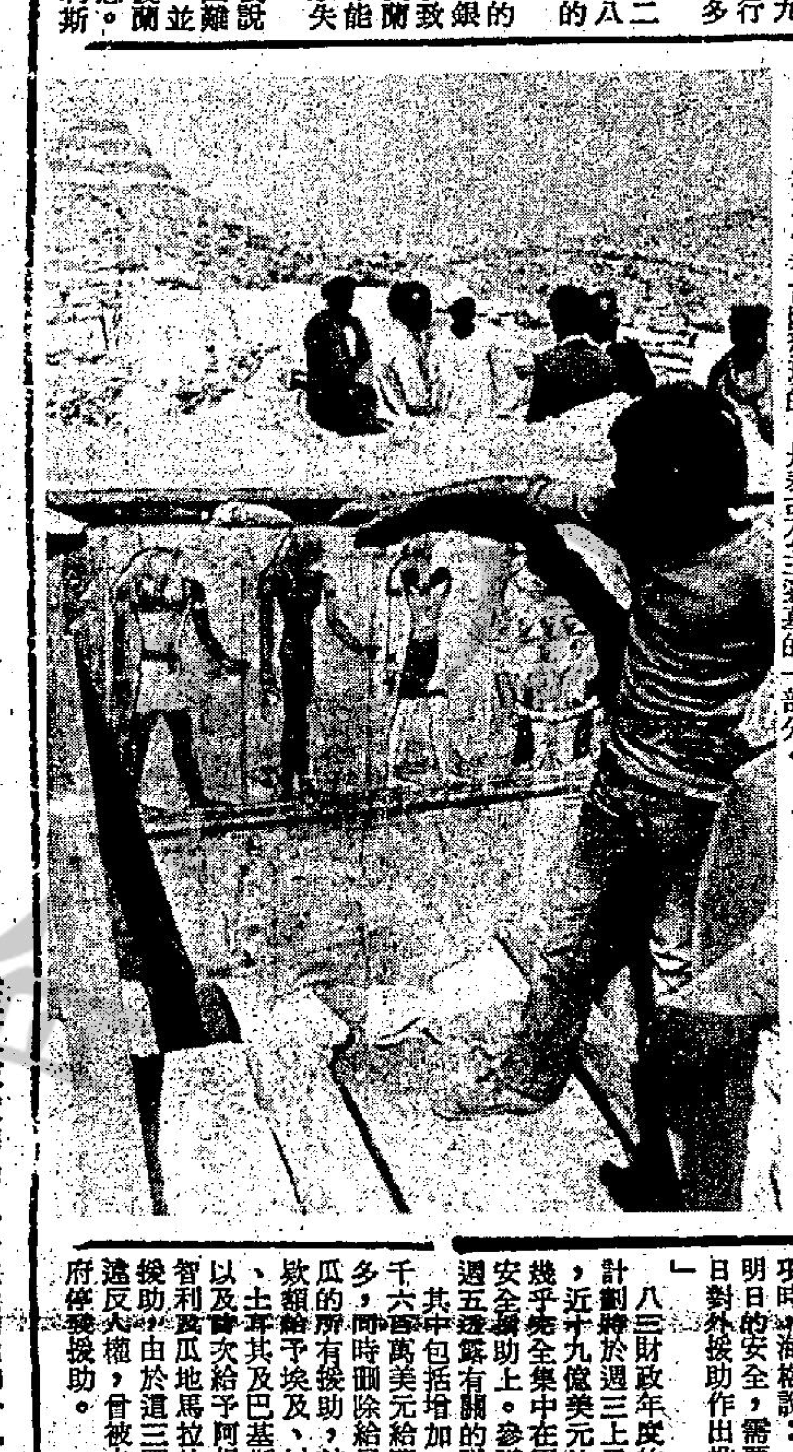

荷蘭克隆寧根大學的考古學家狄克在埃及研究以前是一間小廟的牆上的雕塑，這間廟宇是由英、荷聯合考古隊發現的，是泰亞公主遜墓的一部分。

在澳洲墨爾本市一個叫伊麗莎白．伊瑞模特兒，趁著最近天氣轉趨炎熱的機會，穿上三點式泳衣，在南墨爾本海灘展示風態。

海格認為對外軍援 乃美未來安全投資

強調中美局勢絕不容忽視

【華盛頓二日合眾國際社電】國務卿海格週二說：政府尋求增加對外國的軍事及安全援助至八十七億美元，而不理會預算案危機，因為這項計劃是美國未來安全的一項「投資」。

海格說：「八三年援助計劃的欵項，絕大部份會撥給那些與我們分担戰略關係的國家，或是那些正處於改善與我們外交關係及軍力的國家。」

海格在眾議院外交事務委員會上說，對外援助「一度被斥為幼稚的理想主義或錯誤的嗜行，今日的外援計劃已重新取向於特定及重要的戰略目的」。

海格舉述美國援助，特別是安全及軍事援助，主要受惠者是：以色列、埃及、土耳其、希臘、巴基斯坦、薩爾瓦多、南韓、西班牙及蘇丹。

【華盛頓二日合眾國際社電】國務卿海格週二說：有「大量及不能駁倒」的證據顯示，薩爾瓦多左翼游擊隊受外國控制及指揮。

在出席眾院外交事務委員會時，海格不欲更沮自明言，因為公開透露祇「損害（情報）消息來源」。

他說：「在薩爾瓦多的游擊隊活動由外國指揮及控制，證據是大量及無法辯駁的。」

在審議國會因國內預算的限制而反對外援欵項時，海格說：「我國明日的安全，需要在今日對外援助作出投資。」

八三財政年度的外援計劃將於週三上呈國會，近十九億美元的增幅幾乎完全集中在軍事及安全援助上。參議院上週五透露有關的詳情。其中包括增加一億六千六百萬美元給薩爾瓦多，同時刪除給尼加拉瓜的所有援助，給予埃及、以色列、土耳其及巴基斯坦，以及首次給予阿根廷、智利及瓜地馬拉的軍事援助，由於這三國被指違反人權，曾被卡特政府停發援助。

他表示：國會情報委員會曾就這些証據獲簡報其詳情。在民主黨印第安納州眾議員咸美頓的催迫下，海格說：這些部隊並非由薩爾瓦多人指揮。

海格駁斥那些把中美洲國家的局勢與美國捲入越南相提並論，是一項「可怕的歪曲事實」的說法。

他說：「中美洲局勢的結果，是美國人主要利益所在，因此必須這樣對付。」

「只要美國人所想的與我們一致，我認為他們會支持目前所必需的，我們必會成功，而不會像在越南那樣跌倒。」

列根堅守原則 矢言不減軍費

警告軍力正處於轉捩點

【韋俄明州．斜陽二日合眾國際社電】措詞強硬的列根週二飛往西部，為他的預算辯護，警告美國正處於一個轉捩點，並建議軍費的增長不容削減。

列根在一個為韋俄明共和黨參議員未立的籌欵集會上說：「我不認為美國人希望他們的武裝部隊祇被香口膠及被大細鐵線綁在一起，不能有動彈的餘地。」

列根說：「不希望削減我們的軍事預算。」並再度堅持他為五角大廈爭取的增加開支不會浪費在昂貴的武器上。

他說：「大部份欵項是用作目前危險地短缺的基本必需品上……人力、維修及備戰狀態。」

「我們不要把自己貶為二流的國家，必須重建我們的軍力，確保我們的自由，令美國再度在世界上不屈居別人之下。」

列根離開華盛頓，前往西部一星期，期間會把時間部分用於工作，另外度假慶祝他與妻子結婚卅週年紀念。

美儲備局長認為 經濟今年能復甦

先決條件是降低聯邦赤字

【華盛頓二日路透社電】聯邦儲備局（即地位獨立的美國中央銀行）主席伏加今日表示並不同意美國會陷入經濟癱瘓，而不是出現復甦的說法。

伏加在參議院銀行業務委員會的聽證會上說：「我認為到今年稍後時，經濟復甦的可能性相當大。」他補充說：「問題並不在於經濟會否復甦，而是到底經濟復甦會否維持下去。」

這位儲備局長表示：目前各種對經濟好轉能不會如想像中般美好。

伏加再度促請國會縮減預算赤字，縮減幅度要比列根總統提出的還要大。他建議消減政府開支，提高烟、酒等貨品、進口石油、或者其他能源的稅收。

伏加說：「在財政預算所下的工夫愈多，利率便愈低。」他把目前介乎十六至十七厘之間的利率，視為對已經呈現好轉的商業最嚴重的威脅。美國的商業，自從去年七月陷於經濟衰退期以後

八三財政年度達九百一十五億美元和一九八四財政年度達八百三十億美元的赤字，是會令財經界的利率轉趨下降的。這種論調一直都是伏加經持的宗旨。他的緊縮貨幣政策遭受到很多人抨擊，被指為引起利率高企的主要原因。

伏加的同僚──聯邦儲備局主管提特斯曾與一些經濟學家舉行會議。他在會上表示：如果國會不採取適當的行動，預算赤字到一九八五年時可能會飛升到二千億美元。

美國最大的股票公司──美林公司的副總裁何富民向會上的經濟學家提出警告說：未來九十天裡是關鍵性的時期，並且需要對財政預算採取徹底的行動，安撫財經市場上的不安情緒，做好準備工夫，促使利率下降。

他說：「政府現時已完全失去信譽，整個計劃已岌岌可危。」

儲備局其它成員對路透社說：他們對經濟會在今年六月開始復甦這種看法大都存有信心，但很担心預算中的赤字會限制經濟復甦的力量，甚至會阻碍經濟好轉。

不過列根總統今日表示：既不會加稅，亦不會[illegible]

蘇波發表聯合公報

波共領袖宣稱 粉碎任何叛亂

【莫斯科二日路透社電】據今天發表的一份聯合公報說：波蘭軍事首腦雅魯錫斯基曾應蘇聯領袖，將[illegible]；蘇聯人民並希望波蘭的軍事統治者能成功地克服該國的危機及消除仍然留在路上的困難。

在兩日的會談中，莫斯科顯然提供更多的援助給予華沙。

公報說：在會談時，波蘭方面曾表示感謝迄今為止蘇聯所給予的援助，尤其是在波蘭無法履行其向蘇聯輸出的承諾之際，蘇聯以原料及燃料運給波蘭。

聯合公報說：「蘇聯將繼續支持與援助波蘭[illegible]

大力粉碎未來任何對華沙共黨統治挑戰的嘗試。

公報說：雅魯錫斯基將軍宣佈他於十二月十三日實施戒嚴令統治後，已防止了一次反共的政變，並明確表示和協助波蘭恢復正常狀態。

這位將軍在公報中說：「任何企圖要恢復經[illegible]制度的改變，都會被以最堅決的態度來加以粉碎」。

這公報是於他到克里姆林宮訪問布某及其他[illegible]

公報說：政府被戒嚴令[illegible]

復古內衣：英國模特兒展出的最新絲質內衣恢復採用吊帶襪褲及緊身圍花上衣的欵式，這反映最近復古的趨勢。（美聯社傳眞）

睡前不受擾 最易入夢鄉

安眠藥僅使人迷惘

【紐約二日合眾國際社電】一位既過很難令一隻失眠的狗或貓酣然入睡的安眠專家，指出失眠通常是由於一個人在睡眠之初受到干擾而引起。

佛羅里達大學的韋布博士在最新一期的「今日心理學」雜誌中稱：「依我看來，大多數失眠與其說是一種睡眠疾病，倒不如說是一種時間的症候，你能令一隻失眠的狗或貓恢復安眠嗎？」

他說：「當一個人沒法入睡，最常見的原因是那人在睡眠之初受到干擾。」

韋布博士謂，其實沒有方法可以引致睡眠。安眠藥丸的功用祇是「助你陷入迷糊狀態，不受其他事物使你維持頭腦清醒所困擾。」

「正常的睡眠現象是當你眼倦的時候上床睡覺，經過充份的休息後醒來。」

他說：「但近世你要上床的時候便上床，必須要爬起來的時候便爬起來。此種睡眠制一直未受動搖過，但由於違反了自然的睡眠節拍而使人備受沉重壓力。」

該學者續稱，那些做夜班工作的人，「祇要他長時期服務於夜班」，也是不難調整他的睡眠時間的。

遭受中共壓力影響 國際壘協傳欲修改 升國旗奏國歌協議

【台北二日美聯社電】台北新聞媒介今天報導：國際壘球協會似乎修改由該協會主席波特與中華──台北壘球協會主席何明，上月中在台北簽訂的協議。

根據上月簽訂的協議，台灣可升起中華民國國旗和奏國歌。若干報章說，國際壘球協會明顯因受到中共壓力，「可能企圖修改協議」。

據「中國時報」駐華盛頓通訊員報導：除非在這問題上達成妥協，否則「第五屆世界女子壘球錦標賽可能不會按照原議在台北舉行。」

直至今天晚上，波特仍未就上述報導作出反應。

中共曾一再重申會前往台北參加這次錦標賽，台北方面已宣佈，所有國際壘球協會會員，包括北平在內──新會員──均獲邀參加比賽，去年台北與中共均有派隊參加在加拿大艾蒙頓舉行的「世界青年壘球錦標賽」。這將是中共與台北運動員首次在祖國領土內

指證主人女僕 知注射器所在

胰島素殺妻案峯迴路轉

【羅得島紐波特二日合眾國際社電】在神話般的溫布盧寓所「克拉頓閣」任役傭長的比亞斯達，週二作證指出，亞亦知道洗手間門匙所放地方。洗手間內放了一個細小的黑色袋，袋內裝有一枚顯示有犯罪痕跡的注射器。

比亞斯達是這案開審時辯方主要証人。

瑪莉亞成為丹麥裔男子溫布盧妻子瑪蒂分別於一九七九和八零年兩度昏迷案的第一個嫌疑人物。溫布盧可能與他富有的妻子昏迷事件有關。

羅州當局控告溫布盧兩度企圖藉着瑪蒂注射胰島素而將她謀殺。辯方律師說：瑪蒂因過量食了糖果，服用巴比士酸鹽和酒精，以致兩度昏迷。

溫布盧的繼子阿歷山大溫奧德斯柏較早時作證說：他於母親最近一次在一九八零年十二月廿一日昏迷後一個月，進入該個上了鎖的洗手間內，發現一個內有針筒和針咀的黑袋，經檢查後發覺這些注射器含有胰島素成份。

比亞斯達對辯方律師說：上鎖的洗手間門匙放在溫布盧書房，一張書桌右方抽屜內。

當溫布盧一家前來渡週末時，他便於週五晚把鎖匙取出插入洗手間的匙孔上。

神秘巨雲罩天空 繞地球已五星期

成因可能是火山爆發

【夏威夷冒納二日美聯社電】一名科學家星期二說：他們進行例行天氣探測時，發現有塊巨大的雲環繞地球軌跡運行，迄今已有五星期，但目前仍無法解釋這雲是甚麼。

湯馬士戴科說：這塊巨雲約高十或十二哩，在一般民航客機航道之上數哩，可能已環繞地球運行了四至五次。

湯馬士戴科是冒納天文台監察氣候轉變電子工程師，他猜測這塊雲是由一次未為人注意的火山爆發形成。

他說：因雲塊體積巨大，不可能是因核子試爆而形成。

他稱：這塊雲自第一次於一月廿七日出現後，體積已擴大了少許，目前雲的長度為兩哩多，有不同的厚度。

山西古木塔 修葺後開放

【北平二日美聯社電】「人民日報」週二報導說，大陸最長歷史和最高的在山西省的一座木塔（已有九百二十年歷史，高六十七公尺）於經過五年的修葺後，已重行開放給公眾參觀。

該報說：這座八角形的木塔底部直徑為三十公尺，在歷年戰亂，地震及惡劣天氣下，受到廣泛的損壞，曾修葺過好幾次，該報說：今次是全面修葺，底部經已加固。

列根總統和五位高級官員週二步過白宮的南草坪。列根正準備乘坐「海軍一號」總統專用直升機離開白宮，飛往馬里蘭州安德魯空軍基地，然後再轉往西部的斜陽市、韋俄明州、新墨西哥州、加州等。圖中左起為列根、白宮幕僚長碧加，國家安全顧問克拉克、總統顧問密斯、白宮聯絡主任格根、副新聞秘書史碧克斯。

教士利用神職 竟然偷運油畫

事機不密束手就擒

【紐約二日合眾國際社電】梵蒂岡駐聯合國代表團中之一位羅馬天主教教士，週一被捕，美國海關官員控告他把一幅偷竊得來的義大利文藝復興時期著名油畫，私運入美國。該油畫價值八萬美元。

一名專門從事修飾油畫之義大利人及兩名商人，亦同時被控。

四人同在曼克頓地方法院被控，准以二萬五至三萬五之現金保釋候審，審期定三月廿二日，週二日他們被命令把護照交出。

海關密探稱，駐新澤西州宋美畫得的梳沙教士對一位線人揚言，因為他所處的地位，使他過去能把偷竊得來的物品，安然私運入美國。

有投訴謂，梳沙教士是羅馬教廷長駐聯合國觀察團之一名團員。

電影先鋒 緊張驚心
極佳反應
心獸
前所未見的恐怖謀殺
七條人命 七種死法
個個似兇手，人人都可疑
催命！奪命！索命！
名導演：羅臻 給你最刺激娛樂
李修賢 黃錦棠 周麗娟 關山 邵音音
後日
粵語對白 兒童不宜

麗宮
連日爆滿 第六天映
最受歡迎 感人艷情鉅鉅
無盡的愛
波姬小絲 故事溫馨旖旎
感人佳作 劇力扣人心弦
兒童不宜觀看

美要化多少軍費才確保戰略安全

在未來的五年，美國的國防支銷，數字是每一名美國人約佔七千美元，數目可見極爲龐大，爲甚麼要這麼大的國防支出呢，利用列根政府一句警告話來形容，八十年代是「危險的十載」，這一段期間，必須把「易受傷害的窗門關閉」，建造一個安全的標準。由美國的公衆輿論及民意測驗來判斷，大多數美國公民顯然仍是贊成「再武裝美國」的努力的，雖然一年前贊同的人數少，而官方的努力亦較小。但是經過了一年的在任，列根總統發現他面對嚴重的經濟、政治問題，及戰略的智慧及對於把軍事力量加强到此程度，國際上的衝擊力。現在有一個問題是：是否由現在起的五年，美國較爲安全呢？列根總統的爭論是，美國必需要達到極强的軍力，然後才可以談判有意義的削減軍備。前卡特總統同意要加强美國的軍事力量，在蘇俄入侵阿富汗後，對於蘇俄最終目標是怎樣的，他的意見有戲劇化的改變，卡特開始計劃加强防衛，那僅是比較列根總統所提議的，少百分之十至百分之十五而已。那麼對國家安全應該支銷多少，才能應付所受的威脅的規模及性質呢。

去年秋天美官方發出的一本名叫「蘇俄軍力」的手冊，形容蘇武裝部隊，構成對西方戰略利益的威脅日增。這一份五角大廈的手冊說，實斯利的大膽增强軍備，是與最後增强軍力有直接關連的，西方所佔的優勢，逐漸消失。

在倫敦的國際戰略研究院，發表的一九八一年——八二年「軍事均勢」內報導說，過去廿年，常規部隊的均勢，已逐漸走向東方佔優勢，同時西方失去大部份的技術優先，使到北大西洋公約組織，要用質素來補充數量的不足及落後，雖不一定說是在戰爭對北約組織會遭受潰敗，但可以下結論，有一個趨勢是相當危險的，必須作緊急的補救。雖然整個的軍事支銷，粗略相同，但是蘇俄把國民生產淨值的雙倍，用在防衛上，而使不怕使用它，八萬五千名蘇軍繼續駐在阿富汗，說明了蘇俄的軍事機器，並非僅是理論的，它的擴充，現代化對蘇俄的力量是超越它的邊界，是有很大的貢獻的。美國對波斯灣地區的關注，可以從它的加强戰略計劃可以看得出來，美政府已加强快速展開部隊，列根又擴大美國的承担，不許沙地阿拉伯變爲伊朗，保証該地區的穩定。

美國又日漸認識蘇俄的威脅，是超出歐洲的，美政府着力加强海軍，在五角大廈的見解是，要美海軍達到在全球的水面佔優勢，意味着海軍艦隻增至六百艘，包括十五個航空母艦戰鬥羣，現在祇有十二個，及擁有更多的核子潛艇。

據說白宮欲把巡艦的預算，在未來的會計年度，將增至超過一百八十億美元。但是贊成軍事改革的一派，對於建造一支六百艘戰艦的海軍質疑，他們是包括若干名有影響力的參衆兩院議員。

這些人士認爲除了在戰略及戰術及武器上的運用，可以改變劣勢之外，他們促請五角大厦，將陳設計簡單可靠及在戰鬥時容易保養維修的武器，并不昂貴，數量上可以大量增加。甚至民主黨科羅拉多參議員加利赫特說，應建造較小的航空母艦，造普通柴油動力潛艇代替核子潛艇。同時還要注意的是，蘇俄在近多年來，把力量注入第三世界國家，有頗顯著的進展。

前中央情報局局長端納，不久之前，在一個早餐會對記者說，他相信美國的軍力不足可能遇到很大的挑戰。他本人是一個退休的美國海軍將領，他表示美國不應着重MX飛彈，B一式轟炸機，戰場核子部隊及巨大的航空母艦，必須要回復軍事是一支强大的力量，有了一個强大的軍力，當美國有問題，就大可以應付。

但是另一些議員，担心美國的軍力可能再獲得勝利，同時懷疑是否美國人是否仍繼續支持增加甚大的一份可能獲勝的軍事預算。

看列根總統的一九八二——八四年國防預算，初步已不是依照着整個防衛戰略，加强美國外交政策的發展。現在面對着波蘭，阿富汗，中美洲及其他有糾紛地區的事件，他們將要決定是否要進行重新大力武裝美國了。（漢明）

中外古今

世界盃危機四伏　恐怖分子勢生事

又是世界足球賽的日子到了，吸引全球許多球迷，前赴西班牙去欣賞精彩的足球賽，英國估計有二萬名支持者，六月前赴西班牙的比爾保古老海港城市去，祇是世界的一部份球迷而已。而這一次的世界波，不比上一屆在阿根廷舉行那麼安全了，因爲西班牙世界波舉行的港口城市比爾保，正是巴斯克分離份子ETA運動的總部所在地，看球受着莫大的威脅。

巴斯克分離運動份子，是一個恐怖主義運動，每一個行動都是與愛爾蘭共和軍恐怖份子那麼殘忍及無情的。西班牙秘密警察相信ETA是會放過世界杯足球迷的，他們在武裝鬥爭的爭取獨立的行動中，不致於招惹世界的譴責。

不過，經過調查之後，發現并非如此，西班牙巴斯克恐怖份子是不會放過任何看世界波的球迷，而ETA內部發出的消息，已清楚說明，有冒生命危險的。

恐怖份子一名頭頭已向英國足球迷警告說：「來西班牙看世界波，就是拿生命來作賭注。」巴斯克極該恐怖份子集團ETA組織又說：英國的支持者應該知道，他們以生命危險去看足球，是不值得的，尤其是如果他們像在另外的歐洲大陸國家，表現的爛仔行爲。

ETA組織的槍手，是對西班牙政府發動猛烈內戰的，不過當他們在今年六月，世界足球開始比賽時，他們的槍彈是不認識人的，一定不僅是波及英國球迷的，而他們亦知道六月所作的「軍事行動」，會引起世界對他們的分離運動，作更大的注意。

英國是一個明顯的目標，理由是很簡單的：英國在巴斯克地區的官府比爾保，打第一個回合，已足夠引起他們要動手了，當然還有另一個更罪惡性的動機。西班牙恐怖份子最憤怒的是，英國的特種突擊隊專家，負責訓練西班牙保安部隊及反恐怖隊伍，來對付他們。

ETA政治組織發言人阿西拉斯說，ETA在英國球員及支持者來西班牙時，必定要進行一次進攻，到了比爾保就會幹出來的。這類的襲擊行動，通常是指向保安人員及財產與建築物的，但此次將是對英國人，也就是說球迷將夾在中間。

ETA已承認近年來的恐怖浪潮，是他們做出來的，包括放炸彈，開槍及殺人。這一次會特別針對英國參加的足球賽，因此比爾保法警察局局長，對他們的威脅，認眞地想辦法應付。

警察局長查馬洛說：我們這個地區的很多謀殺與放炸彈事件，均是出於他們雙手幹的，我早已知道他們會利用世界杯足球賽，試圖發動一些狂暴的行動。他說世界足球迷可以安心來看足球賽，他已採取每一項可行的步驟，及取得外國警務當局的合作，包括英國的特別突擊隊及特警部門。

他又透露去年有大批炸藥在西班牙北愛爾蘭發現，但恐怖他們配合北愛恐怖份子活動。在西班牙警察已在一個兩國村莊，救出遭綁架的流行歌手朱里奧的父親之後，他們已把ETA恐怖活動的威脅，通知英國。

原來綁架這個富有的歌手的父親，目的是勒索一百萬鎊，來購買槍械及炸彈。赴西班牙看世界杯足球賽，是還有球迷去的，既然有此危險，但是還有球迷去的，反而英國政府不担心恐怖行動，而是怕英國人做出鬧事，因此英政府已發出通告，如果任何球迷，在西班牙的英大使館，被人送來是喝得大醉或犯事的，將被趕走。

凡是身上不名一文的英國人，大使館不會出錢買機票給他們飛返英國，并且已由官方聲明，政府沒有這些閒錢，也應付這些人的鬧事，他們身爲球迷，得設法解決自己的問題。外交部發言人更說，他們不是慈善機關，祇對非常例外的案例加以幫助。

他們估計五萬英國球迷，在六月湧赴西班牙，些英國球迷愛好生事是出了名的。因此西班牙的大使館及領事館已準備了將有頭痛的額外工作，已加派官員赴大使館暫時任職，預料增加領事館的活動——他們忙於赴法庭、警局及監獄，把製造麻煩的英球迷担保出來。（文倫）

我國古來大畫家　畫犬者較少　畫牛馬者多

近獲得台北友人函告，那裡因爲今年是狗年，故宮博物院及國立歷史博物館，曾特別的舉辦一個「犬畫」展覽，名畫家張大千也有傑作參展，除張氏之傑作外，黃君璧、林中行、鄭善禧、鄭月波、黃磊生、黃永川皆有佳作參加。

鄭月波所繪的「洋狗群相」係特別受人重視云云。

我國古代的畫家對于畜獸的繪事，係不如山水、花鳥、仕女之重視，對于以犬爲畫題者，更罕見，不過，交入民初的時候，畫犬已漸漸發生興趣。

而且，犬之在人類社會中，事實是受重視的，雞司晨、犬守夜，甚至陶淵明所寫的桃花源記也寫了「阡陌相通，雞犬相聞」，於此已可見犬與人類早已有生活上密切關係。古代的畫家對畜獸之中，不甚喜歡寫犬的，大抵礙其性格關係，故此在畜獸畫之中，以寫牛、馬、猴子，比較喜歡。

關於畫馬，畫界中，早知以唐代的曹霸，韓幹、陳端特具聲名，到了宋朝，也有安徽李公麟大畫家也喜歡寫馬。

曹霸與韓幹寫馬的聲名及巧工，幾乎家喻戶曉，暫不在此多說，至于李公麟寫馬，因他生前經常到皇帝養馬的地方「騏驥院」，靜靜地觀察院中名馬的一行一步及神態，然後歸去繪畫，所以他所寫的馬，栩栩一如生者。蘇東坡對于他的繪馬，十分稱讚，稱他的工夫「不惟畫肉兼畫骨」，得神韻之處。李公麟留在後世的畫，尚有「五馬圖」，圖上有他的知己朋友又是宋代的有名書法家，詩翁黃庭堅的題字，據說另一張李氏的名作現在台灣是「免胄圖」，係寫郭子儀的。

至於寫牛的，古代則以戴嵩與韓滉最著名。他們兩人都是唐代人物，且有師生關係。戴嵩是向韓滉求學的。

韓滉唐代（七二三年——七八七年）的人物。他是生于宦官之家，自然少小時有機會修學的，後來，長成時，做過宰相，官位甚高，亦具聲名，他在生時，經過一段動亂的生活（安史之亂），他便能關懷農田間所常見的牲畜，特別是能耕田的牛。因此，造成了他的畫牛特別與農村風光和耕牛。他的遺作，聞說僅存于後世者是「五牛圖」。

戴嵩是學于韓滉的。在古代的中國，畫馬與畫牛到了唐初，已經相併發展。韓幹之寫馬與戴嵩之寫牛，以他們畫法之高，被人稱爲「韓馬戴牛」。

戴之學畫牛係學于韓滉，但聲名卻響于韓氏，可以說是「眉先生，鬚後生，先生不比後生長」，眞的是「青出于藍而青于藍」。

戴嵩的畫牛，何以如此之受人稱頌呢？他也是在繪畫之前，能夠對一隻牛的一舉一動及其神態，都觀察入微，然後下筆，完全是寫生的。

後人對戴嵩之寫牛，有一故事的傳說，謂他常寫一四牛，都會在牛的眼睛裡面，寫上一個牧牛童，或者把牛的眼睛，畫成紅色的。不過，後人不相信。

可是，把牛的眼睛寫成紅色的，據畫家所說係有道理的。

因爲當兩隻牛發生打鬥的時候，牛的眼睛，因惡氣沖天，便會充血。戴嵩曾把這種眞實現象看透過，因此，他所畫的牛眼睛，是紅色的，絕有道理的。故此，亦有人讚他的畫工，有「窮其野性筋骨之妙」。（東西南北人）

男性離婚後　生活非刺激　多數很痛苦

一位對離婚問題甚有研究的專家表示，很多人以爲離婚之後恢復自由身的生活很刺激、很吸引，可惜事實並非如此。離婚後通常會令人感到很孤獨，十分痛苦，很多人發覺到這個後果時，已經太遲了。夏齡彤博士在過去二十年裡，研究過近四百對離婚的夫婦。她說：很多人如果能夠考慮到離婚後會遇到的問題，便應該要加倍努力，挽救出現裂痕的婚姻。離婚實在被人美化了，令不少人以爲離婚祇是一回很簡單、很隨便的事，沒有甚麼大不了。可惜事實並非如此。對大多數人來說，離婚都是痛苦的。而且，很多人往往會發覺其他代替結婚的方法，都不似得想像中那麼好。

夏博士是美國維珍尼亞大學心理學系的主席。她說：「據我們的調查結果顯示，夫婦離婚後，全家人當中最少有一個人在情緒上會有一段時期嚴重低落。離婚後的第一年是最痛苦的，男女雙方都表示感到極度孤單。女方更特別會覺得失去吸引力；此外，她們在經濟問題上又遇到很大的心理壓力，懷疑自己發家的能力，至於不是職業女性的離婚婦女，就覺得終日困在家裡，好像坐牢一般。」

談到男性方面，夏博士說：「男人離婚之後，通常都沈溺在交際應酬的生活中，但是始終不能滿足他們的需要，始終不能作爲一種長遠的生活方式。在性生活方面，有些男人但求滿足一下就算，可是亦非長遠之計。」

夏博士繼續說：「離婚後約兩個月，很多人的心理狀態會反覆不定，有時會患上抑鬱症、產生焦慮；有時又會表現出揚揚自得，有幸福感。及後，他們面對著現實生活中各種的轉變時，抑鬱、沮喪的程度就變得更加嚴重了。不過，幸好隨著他們認清楚現實生活中的問題後，大多數的疑難都能及時自動消除。到離婚兩年之後，一般都眞正能夠自行應付各種問題，知道自己可以照常生活了。」（甜）

冰上駕帆船・美加新玩意

駕駛冰上帆船的趣味別具一格。在美國、加拿大、北歐等寒冷地帶，冰上帆船距越野長距離滑雪同爲今年冬季休閒運動的熱門話題。

冰上帆船的歷史相當久遠，一七六八年荷蘭就出現在冰凍的運河上作爲交通的工具。後來傳到美國，在哈德遜河盛行起來。目前則由哈德遜河轉到五大湖，其中以安大略湖附近，尤其是汽車城底特律最熱鬧，一到週末，小孩或大人都坐上小帆船在一望無際的冰層上，任風吹送，盡冰疾馳。

現在最受歡迎的冰上帆船是兼作競賽用的標準型DN級和小一型的史基馬型。對冰上帆船最理想的冰是長期在冰點下氣溫的冰。一九〇八年的二月，在紐澤西州的休爾斯谷河面上曾創下時速二五〇公里的驚人速度，冰上帆船運動之緊張刺激可想而知。下回如果你有機會，不妨到上述地區見識見識。

兩歲的荷利已成爲水底的表演者。他可以在水底解開縛着手脚的繩。

身份被盜用　英女教師莫明其妙

英國一個叫凱倫·芸德萊赫的藝術教師，接獲一對律師信，信中說她的丈夫想跟她離婚，使她大感驚愕，因爲凱倫與被指爲是丈夫的張先生合照現年廿六歲的凱倫從來沒有結過婚。原來凱倫無辜被人盜用了她的身份來結婚，根據上面提過的那封律師信，凱倫這位在英國出生，長得很漂亮的陶藝講師，曾在倫敦一間婚姻註册所的註册儀式中，正式「嫁給」一個中國人，可是實際上當時凱倫卻身在斯多克特倫市，而不是在倫敦。

住在康瓦耳郡法茂斯市的凱倫說：「我眞不敢相信那封律師信寫著有關我結過婚的事。我從未聽過那個華籍男子的名字，亦從未參加過任何在倫敦的婚姻註册所舉行的婚禮，更不要說是我本人的婚禮了。」

凱倫曾覆信給那個律師，表明自己不可能是他要找的那個「已婚的女子」。可是接著又發生另一次使凱倫驚愕的事。凱倫說：「那個律師把一份結婚證書的副本寄給我，並且附上一幀結婚照片，他說是當時在婚姻註册所舉行婚禮時那對新人合照的，還堅稱照片中的新娘子是我。雖然所有個人的資料很脗合，但任何人祇要看過那幀結婚照片，都會發覺新娘子並不是我。」

外國人利用與英國本土人士結婚的手段，以便取得在英國居留權，這類事件在近幾年來，已愈來愈多了。凱倫說：「雖然這類事件日漸增多，但到目前爲止，故意盜用別人的身份的結婚，據我所知的還是第一次。」這宗盜用別人身份來結婚的事件發生的時候，凱倫正在斯多克特倫市一間藝術學院攻讀藝術。她現時則在法茂斯市立藝術學校任教。

凱倫說：「我想我是可以對這宗婚姻事件置之不理的，但我卻要支付法律上的手續費哩。」（甜）

大陸犯人有口難言　受審槍決一日攪掂

某宗姦殺案的犯人，從受審，被裁定有罪，判處死刑，到被槍斃處決，整個過程祇在一日裡完成，既沒有押後或延緩，亦沒有等候犯人慢慢提出上訴，拖長整件案。

上述這件事發生在中國大陸。最近曾到中國大陸一行的名律師貝爾文·貝利說：「中國大陸現時的司法制度的確有種阻嚇作用。由於並無私人律師出庭申辯的制度，所以審判案件的過程十分短速。」由於有這種司法制度，罪案率低得令人難以致信。在全年的統計中，中國大陸的法院祇審訊過三萬九千名與強姦、打劫、謀殺案有關的疑犯。貝利透露：「這個數字比紐約州的數字還要低。」而中國大陸的人口多達十億，是美國人口的四倍哩。

貝利說：「在中國大陸，審案的過程的確很快，現既沒有律師辦理種種開審前的手續和事務，減慢審案的速度；亦沒有上訴的事宜，把案件拖長數年。在美國，很多被提控的疑犯，往往因法律上的細節問題，否定了一些證據而獲得釋放。在中國大陸，目前卻未必須要提出實在的證據，而傳聞的證據是會被採納的。此外，雖然庭上有一個辯護律師和一個檢察官，但這個辯護律師的身份實在局限得很。他爲國家工作，因此總是要爲國家的利益着想的。在美國則不同了，如果被提控的疑犯延聘律師，這個律師的工作便是設法洗脫他的控罪。」

貝利又指出，中國大陸的法院內是沒有陪審團的。罪名成立與否，由法官決定；而法官判決時，又有兩個並不認識法律的人協助，他們在進行裁決疑犯是否有罪時亦有權投決定票。

貝利說：「被判入獄的疑犯是知道獄中的情況的：沒有電視機，食物質素又差。獄中的生活無疑是十分艱苦的，但經常會有人提醒他們的身份祇是囚犯而已。」

不過貝利補充說：「中國大陸的司法制度若要變得比現時更好的話，便應該採納美國憲法上保障疑犯的一些做法了。」（甜）

大陸的兩種歪風

在大陸內中層幹部目前存在着兩種歪風，一是假公濟私，一是苟且偷安，前者徇私枉法，不但破壞國家法紀，甚且損害國家利益，目前中共雖在大陸大聲疾呼要肅清貪污，惟是陋幹積聚已久，時間要改轉過來，眞是談何容易。

暫不談貪污，談談後者好了，苟且偷安，不求進取，得過且過，表面看去，害處似不大，但想深一層，其後果其實是很嚴重的，筆者上月返鄉探親，即碰到下面這樣一則故事，內中主角其能力雖還不能肯定，但其上級之懦弱，那種不敢面對現實之態度，怕這怕那的，聽來實在令人痛心，這種人，不但對國家沒有建樹，且影響是深遠的。

事情是這樣的，地點是在柳州針織廠，該廠規模很大，有員工三千多人，廠長是退役軍人，他雖身處高位，但做事畏首畏尾，雖很想爭取表現，但又怕「孭鑊」，致很多事情，應該是做得到的，但最後竟弄到一團糟。例如有一次，廠方接了一單大生意，本來可以按訂單要求如期完貨，但不知怎的，結果竟遲了交貨，去賠去多萬元人民幣給外商。

話說廠內有一名李×男子，很有天份，由於興趣使然，不時他都自動去改良生產機器，提高產品生產，他的才幹，不久即引起廠方注意，在那時，中共還沒推行獎金制，其後有了，但每件發明品，頂多給十元八塊人民幣而已，廠內其他有才幹的人，均不肯爲這多少錢去動腦筋，但李就不同，錢雖小，但他仍我行我素。有一次，甚至廠方不給他發明費，但他也無怨言，照樣去研究改良產品的方法。

他工作之熱誠，那種敢於承擔精神，使廠內同人無不欽佩，據瞭解他的人說，他不很計較金錢，然而，因爲一次的打擊，也可說是忍不下官僚主義的那口氣，他竟一改常態，每日祇是上班下班就算了，不再刻意去研究。

是甚麼令他改變呢？原來，有一次，他發覺廠內的一部新機器，如果稍作改良，立刻就可提高近一倍的產量，且質地更好，於是他向廠長建議，祇要廠方肯付五十元人民幣給他作研究（因爲他要另外購買零件），他保証會成功，而這次，他是不要發明費的，這樣的條件，加上他的佳積，照理應該答允，但廠長就是怕，怕倘使不成功無法向上頭交待，怕倘使到時上頭不實難，但或會影響他的年終的加薪。

李×起初以爲廠長祇是不相信他有改良該部機器產量會高一倍的能力，連續幾天同廠長分析他的計劃，到了最後，知道是爲了那區區五十元而不敢答允後，非常生氣，身爲一廠之主，竟然那麼畏首畏尾，結果，那件事就不了了之。李的態度大改，廠長還以爲李是因他得不得那些錢而生氣，不好好檢討自己，竟還四下向人說李不是，李忍受不了，而一怒辭職不幹。

鄉情

本欄公開歡迎投稿　一經刊登　略致薄酬

俄中央改組・金魚缸風雲

昔年今月

蘇聯共中央政治局在去年三月初進行改選，西方人士原預料蘇聯的領導層會出現大改變，結果「爆出冷門」，全部人選再獲當選。

蘇共的廿六次代表大會選在三月召開，會議過程一直守秘，而且事前有跡象顯示出在大選中會出現地震，這才引起西方人士的揣測。

到了二月七日，蘇聯總理——七十四歲的布里茲尼夫宣佈，蘇共中央委員會再選他本人出任總書記，這反映出他的權力不因年邁而稍退。

此外，由四人組成的中央政治局原班人馬，亦獲得連任，絲毫沒有變更。

蘇聯中央委員會亦宣佈了四百七十名委員和候補委員。在這份名單中，可以反映出布里茲尼夫執掌大權，他的兒子及親信官運亨通。

布里茲尼夫的四十八歲兒子尤里亦入選中央委員會候補委員名單，身材與其父相似的小布，是對外貿易部第一副部長。

蘇共代表大會亦提升了老布的親信，例如他的高級助理以及克里姆林宮的著名美國問題專家也獲重用，顯示老布在統治集團中的地位仍不斷上升。

×　×　×

香港的金魚缸，風雲莫測，起跌無常，爲了迎合市勢的發展，有關方面曾作了不少干預股市的措施。

例如在去年三月三日，證券交易所聯會便宣佈將股票買賣恢復全日市，僅星期三維持半日市，這種制度，一直持續至今未變。

在八零年十二月四日，是開始半日市交易，原因當時交投暢旺，市勢急速冒升，股票經紀來不及處理積壓的交收工作；但到了去年初，市勢回落，交投額也顯著銳減，故此證券交易所聯會認爲有恢復全日市的必要，遂決定在去年三月九日起實施。

全日市的交易時間是上午十時至十二時半，又由下午二時半至三時半。

與此同時，證券交易所聯會又宣佈由三月起一連兩個月內，決不考慮接納新股上市。限制新股上市的目的，是希望在心理上對投資股票的市民有良好的影響。因爲當時有許多公司都申請上市，吸扯資金，令市勢疲莫能興。

自從宣佈限制新股上市之後，市況確是受到了鼓舞，投資者的心理陰影也一掃而空，故此在三月四日，股市恒指便急升四十點，是該段時期表現最好的一天。

何敬森患盲腸炎 足球將用告東尼

△摩廐見習騎師何敬森昨晨操馬完畢，身體炎感不適，原來患上盲腸炎，急找醫生診治過後，現已回家休養，不知需否開刀施手術，但無論如何，本週末賽馬將不能上陣，勢要缺席一次了。

△廣廐本週末賽馬，祇有兩駒列陣，就是第六班之發發及然七班之突出，兩匹都已決定配近期有特佳表現之季新榮執韁，榮仔放馬功夫有一手，且看今賽能否替兩匹未出頭馬帶來首次勝利。

△鄭廐頂班之足球月前贏打吡後，再在上週輕取香港金盃，連奪兩項大賽錦標，強如摩廐之超捷與祿怡都不是敵手，實乃不可多得之良駒也。馬主劉耀柱於三月一日的打吡慶功宴席上透露，足球下次的矛頭已指向冠軍大賽，到時遭遇的對手將更強，由於繆沙與戴萊兩位曾替足球建功的騎師都已離港，經與練馬師商量後，下次有意禮聘告東尼上陣出爭香港冠軍。

沙田三組試閘 利寶來老頑童一放絕塵勝出

沙田昨晨有三組試閘舉行，三匹施廐馬雖報名參試，但在試閘前曾經出操，而臨時退出參試，結果第一組利寶來得勝，第二組由老頑童取得冠軍，第三組則由不准在快活谷上陣之郭廐馬幸福世界勝出，為該駒在試閘中首次得勝，三組馬均跑一千米直路。

第一組七路人馬無變，富士山要照布甌頭才肯入閘，利寶來搶出帶領，就此直領到終點得勝，按鈕機，富士山出閘不慢，沿途次序不變過終點，月宮第四，點心第五，寶通第六，慈龍出閘大脫腳，遠遠墮後包尾而返，頭馬勝二馬半馬位，二馬勝第三馬三馬位，時速十三秒五，三十七秒六，一分〇三秒三。

第二組金錢及蟷才偉略晨課後退出，只得五駒出試，入閘順利，老頑童首先彈出，和氣生財尾隨，沿途快放依次先過終點，大將軍後上不及僅得第三，特快名駒第四，冬泳精神包尾，頭馬勝二馬兩馬位，二馬勝第三馬一馬頭位，時速十四秒一，三十八秒四，一分〇三秒五。

第三組亞洲王子亦因晨課後臨時退出，亦僅得五匹參試，幸福世界今次入閘順利，其餘四駒亦無麻煩，閘開幸福世界搶出，直領到底取勝，宇宙紀錄沿途力追不及，僅得第二，鄉村好友第三，天馬山第四，猛龍沿途乏力包尾而返，頭馬勝二馬三馬位，二馬勝第三馬亦是三馬位，時速十三秒四，三十七秒四，一分〇二秒四。

什錦盤

足球慶功未見摩氏 周松強成王廐副帥

△「足球」馬主劉耀柱舉行打吡慶功宴，圈中人冠蓋雲集，唯未見老摩父子到會。足球雙喜臨門，再贏香港金盃，贏完香港打吡，足球兩捷都是擊敗老摩父子的大熱門馬而獲勝，打吡賽挫超捷，金盃挫祿怡。

△說起老摩與劉耀柱的交情，應該是頗為長遠的。想當年摩加利來港第一匹勝出的馬，卽為足球同主的銀鈴，老摩來港開倉，第一匹加盟的舊馬亦是劉耀柱的金鈴，老朋友威水，理合賀之，未能恭逢盛會，眞有點那個。

△今日夜賽雖然小休，但昨天晨課仍然十分熱鬧，鄭棣池馬房的在寒風細雨下，空羣下山考驗，落足功夫，決心乘勝追擊。

△鄭廐今季自購馬多，如名成利就一般的潛龍伏虎，可能層出不窮，但追捧要保持一個原則：「冷敲熱避」。喊殺連天的馬反而未必可靠。大文豪與名成利就，便是一個好例子。

△本週末鄭廐有八匹馬分在五場列陣，其中有兩場出馬一匹，另外三場有兩匹，冷敲熱避，應無困難。

△本季賽馬迄未開齋的周松強，現在當了王兆旦馬房的副帥，坐騎增多，可望在短期內開齋。

△晨操馬雖然多，但屬於週末有賽程的却祇有一匹大丈夫，大部份有賽程的馬將留到星期四作最後試跑。（探子）

摩仔執手尾 將策飛來猛

一向以來，祇有摩加利的樂騎交由一些牌仔去出策，但鮮有「細摩」選僕人家的樂騎，但今晨「細摩」却過當「飛來猛」，並準備本週末出爭一千米直路賽。「飛來猛」曾由告東尼執韁，但因告上季末曾策騎該駒拼搏，祇得第四，覺得這匹馬不外如是，失去信心，故馬主雖多番邀告出策，但均被婉拒，想不到今次告東尼的樂騎却落到「細摩」手上亦可反映出馬主對此駒之求勝心切，且看「細摩」能否着手回春。

不過，「飛來猛」這匹馬自轉往王登平馬房後，健康已好轉，連次上陣，表現都不錯，且看今次由「細摩」出策能否「行運醫生醫病尾」，為該駒帶來首次勝利。

冷馬心得

第四班一千米賽 澳洲幫控制大局

第四班一千米短途賽，澳洲幫坐騎實力雄厚，幾可以肯定指出，能够取得本場勝利，十九是澳洲幫坐騎多疑。保勝跑一二三五米，與天祿並頭冠軍，再出全無表現，早在意料中，因為賓廐馬牛冷得手之後，再出未必有表現。檢過一場之後，或會有良好演出，今勻參加一千米比賽，以保勝實力而言，處在第四班角有威脅力，中程最後測驗，由鄭添出策與勇將軍拍跳，走勢相當勁，又恢復贏馬最佳水準。

保勝準備功夫做足，狀態冒升，一千米短途，極之適合，有實力馬四，跑合脚法路程，鬥志相當明朗，今伏一定搏殺，因為同場有對手孖票，不會成為大熱門出現也。但要留意配搭，馬彼得出策，未必會出擊，史敏夫策騎，則為必拼之馬。跑一千米短途一定要搶閘身手敏捷，馬彼得畢竟比史敏夫遜色，此馬最後試跑過程，務要注意可也。

．趙子龍．

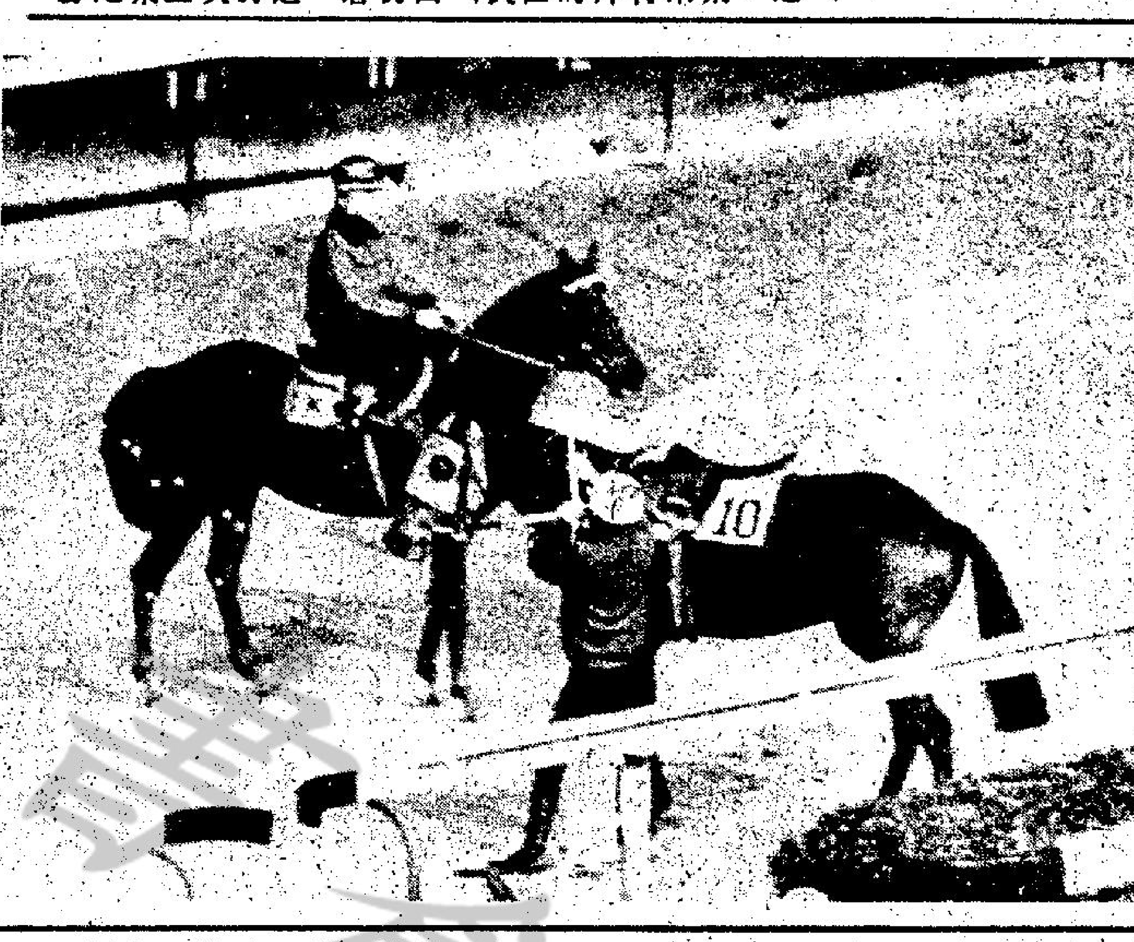

陳福仁晨操策過海「落梗」此駒久未建功，難得今日有狀態，要盯緊。

沙田晨操快訊

五陵駒走勢更展揚 飛來猛摩加利合拍

三，沙田

今日沙田晨課，出試馬尚不太少，不致過於平淡。矚目新配，有摩加利過檔王登平廐之飛來猛。

★五陵駒由摩加利試三段，與呂健威之康怡作伴，前駒處外檔，全程洒開大步，勁度十足，成熟程度日有增進，遍第三班絕不過高，下週爭千六米，以敲為宜。康怡久操未起，仍難厚望。

★大快活由呂健威試半里，與摩亞之高就為伴，直路走勢，兩駒均有好感。大快活較早時一度有反覆，但此課表現，神色又復活躍，苟能持續至下週，可望有大成。狂惑操少而態不差，場地若無變化，未可過於輕視。

★天威由告東尼試三段，神色仍不弱，但走勢未覺勁銳，進度平平而已，升至第三班，照看短期內已不易贏，下周爭千六米，機會未見佳處，以敲為宜。

★奇能由浩德試三段，全程按韁而馳，末段走勢，較前上力，放出時間亦快，今番爭千二米，應有更接近的表現了。

★金羅漢亦由浩德策，半里疾馳，時速雖快，但勁度並不太強，狀態平平而已。看今早一變前足包紮，並非好現象，照計不宜過於急進，周末機會，平平而已。

★新雄由呂志堅試半里，直路走勢，步勁平常，腳頭亦欠開朗，無特殊進步感。看台型應值中班，但成熟程度未够，以敲為宜。

★摩加利策飛來猛，快試三段，全程輕輕按住，走勢頗為暢順，顯見合拍。此駒拼來拼去都未出頭，今番用摩加利一試，可望有進步的演出，未可過於輕視。

★銀峰由摩亞試三段，輕馳過直路，神態頗生，近況在回勇階段，稍後再事操磨，定有出頭機會，其進度不妨多留意。

★廿一點由助手試半里，走勢平平無奇，近況未如理想，老馬狀態，難得長久持續，下周路程難合，機會未見

今晨特別鏡頭（過欄客）

五陵駒	1.20.1（26.2）	加	走勢開揚	續有進步
高就	52.3（25.4）	亞	神態活躍	觀感不差
大快活	52.3（25.4）	威	前駒同跳	火氣復起
銀峯	1.23.0（26.4）	亞	走勢從容	在回勇中
天威	1.27.6（27.2）	東	神態仍穩	略欠火氣
奇能	1.21.6（24.7）	浩	衝刺有力	狀態勝前
狂惑	52.1（25.5）	亞	神色不弱	近況尚穩
過關	56.9（27.6）	東	走勢見順	無大進展
偉寵	1.25.5（25.8）	東	輕易完成	頗有好感
眞功夫	50.0（24.3）	加	全程力留	略有燥火

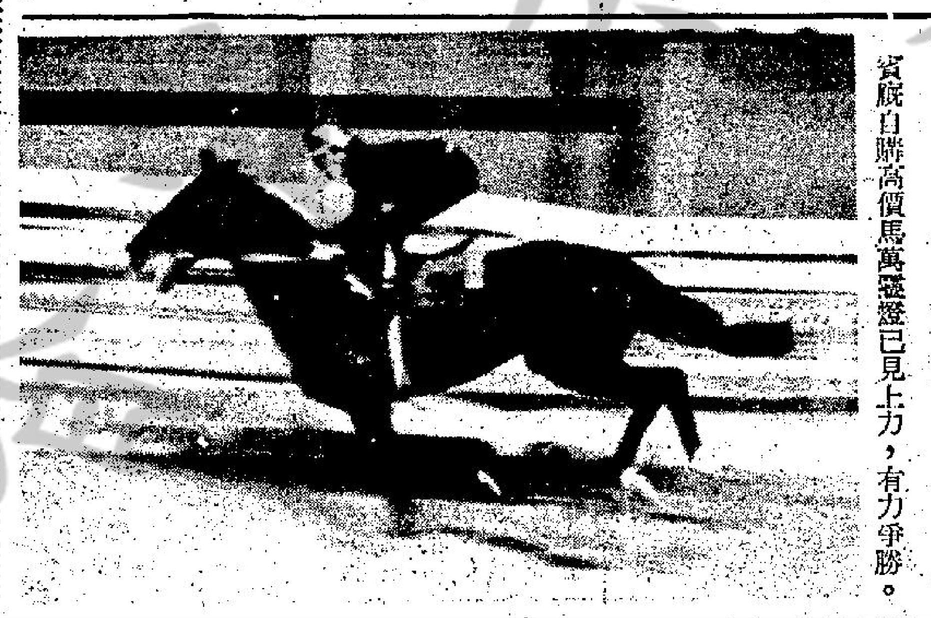

賓廐自購高價馬萬驥證已見上力，有力爭勝。

金飯碗失準 牛奶仔再搏

昨天已談過第三班在本週末賽事中，應先注意之馬為江湖客，龍江霸王及飛鳳。但到時如馬中龍補得上的話，不可忽視。

至於第六班之一場跑一六〇〇米，金飯碗雖然狀態有進，畢究是失準之馬，如果沒有新後可靠的消息，仍不可以下注。

冠多利已有轉機，上次跑欠位置，可能人夥我拾的情況之下而有此機會。

牛奶仔連番失手，老畢可能不服氣，今番必然重來，是比較可靠之份子。

歡樂滿堂如補得上是此場之中堅份子，應屬首選之材，聯合之星為眞正的對手。（曾霸）

馬士論馬

雅駒質高近態有進 喜洋洋速度非等閒

第一、二班混合賽本週末途程祇得一項千二米賽事，分兩組舉行，由於大部份馬匹均於週前出賽過，所以報名馬雖多，但到時上陣馬未必會多，茲將兩組馬之大勢分析。

第一組報名馬有十九匹之多，其中五匹列為後備。

友威上週跑不適合之途程，所以無表現，其實本身今季經常有佳態，今次跑千二米乃最佳出路，如育配好手，仍有機會爭先。

屈廐馬鴻駒近期亦在作戰水準，小休後有好準備，今次再配摩加利，途程亦合脚法，應有機會爭先。鄭廐近期之高價新馬表現甚出色，此組有一匹雅駒報名參戰，來港後雖然跑得少，但走勢見有進步，今次配李森上陣，亦有出冷門機會。餘外以威明之近況最為可取，此駒之台型見好，有分頭亦值得跟進。

第二組報名有廿二匹之多，其中八匹列為後備。吳廐馬喜洋洋近期可算勇猛奮鬥，上回跑一千米無信心，仍可輕易走入圍，今次仍有好準備，與實達尤為合拍，千二米能放能追，應有機會反先，值得看高一線。

發仔及利必高一對告東尼坐騎近況均有水準，比較上以發仔底質較新，上回敗於路程不合，今次會有分頭，仍值得衆顧。包撈好連伕在前段快放而恣勁弱，主要為上力未足，最近加意打磨，走勢更熟，應有機會爭先。至於人馬星亦勇，如跑得出水準亦可入圍。

綜合兩組第一、二班馬千二米之形勢，第一組胆取「友威」，配「鴻駒」及「雅駒」。第二組胆取「喜洋洋」，配「發仔」及「包撈好」。

晨操快訊（快活谷）

龍田氣勢如虹 驍來步幅伸展

今晨各中班馬較疏落，出跳馬以夏、陳兩廐為主。

△好手節藍志祥，龍田麥子直同試八百米；龍田從緊按並馳，直路龍田從外搶上，氣勢較盛火氣有加，勇況冒起。好手節估欄力按到底，走勢較前上力，進展已不够了，留意其動向為要。

△節節領先黃潤生試八百米，慢走兩段，神態雾勝前時，但步勁仍欠發，尚有不足，有待再磨始能爭勝。

△驍來陳鏡培試半哩馳，步幅伸展，末勢奇，加一課，沿途按韁任順，連試表現惹人好感，進度甚滿意。

△好成功助手先旋大半圈，直路自動搶走一段，口勁奇重，近試每有急燥跡象，進度平平而已。

△友誼至上黃眾試八百米，扣走兩段，步伐輕爽，神態亦生，近況頗不弱，惜此駒性能太狹窄，沙地迎陣始有留意價值。

△係威曉劉仁傑試八百米，緊按慢試兩段，步勁平平，神態普通耳，狀態未及季初時。

△義薄雲天助手試半哩，直路輕予推送，上次欠發，仍非太好，近態正處徘徊間，且看樣下去之表現又如何了。

△獲利多劉同安試八百米，按放兩段，走姿未順，步勁欠爽，近況普通通耳，與季初相比頗有一段差距。

△朗駒何鑑森試八百米，取中檔而走，翻步有力，神態轉呈活躍，循序漸進，又復作戰水準了。

△明成劉同安試半哩，按韁而馳，走勢尚順，勁度則平常，拚後進展不大，仍待多磨。

△奇峯突出藍志祥試一段，步密勁足，氣勢旺盛，目前進度已及理想，再出有追捧價值。

△胭脂虎周松強慢走兩段，步勁有增，神態仍佳，助操下狀態已起得不差，漸及水準

最新編製馬匹分廐表

	賓（38匹）	施（29匹）	鄭（54匹）	屈（20匹）	陳（58匹）	吳（44匹）	羅（33匹）	卡（19匹）	歐（23匹）	米（18匹）	摩（73匹）	且（32匹）	平（31匹）	李（20匹）	譚（33匹）	張（46匹）	朱（15匹）	簡（38匹）	夏（22匹）	郭（43匹）	方（19匹）
1（52匹）	龍令 永樂 孫悟空	好彩 奮子天下	好威 大文豪 保時威 金棒星冠 森林寶島 名成利就 東寶 星威 猶駒 足球	海運潮 快樂人	偉駒 欄皇 幸運日 大峽山	金手指 最開心 超力峯 勝利之聲		博利好 南天王			超捷 祿怡 嘉瑞 常山豐 得勝郎 金電勝 得冠郎 多朵多姿 雄霸	精彩 友威 好運 無敵金剛		應得高	喜悅 巧勝 大成功 突飛猛進	穩定拿 紅鬃烈馬	花旗林	靈勝之寶		神槍手	財路 威明
2（132匹）	老友記 豐收月 萬靈運 鳳鑾客 大領袖 皇家至寶 蠟花蕾 新蹟果 火鳥 寶捷 寶林	榮翎 勝麒 鳳凰山 大德密 奮子世界	惠山 聰明友 保鉅威 金狀元 楊柔將 盈得快	鴿駒 金至尊 法國領袖 人馬星	樂惠 強駒 天文合 司令台 金星收 財運廣進 如意寶駒 點超 搏殺	喜洋洋 喜滿贏 豪勇俠 紅山茶 保威戰 喜臨門 快到 華麗	幾好 金面兒 活寶貝 街老鳳 添丁發財 寶盒 加利	寶馬 鐵威 一路超 好準猶 馬中寶	發仔 仙履星 永霸天下 世界紀錄 宇宙紀錄	曼勝 百利多 神通廣大	大運 藍寶石 鳳功夫 紅孩兒 大將軍 大光榮 風翻雨顯 加威勇士 爆冷 銀猫 德怡 沙皇 永霸 神實	最牌 屯門 強入 威朗 金銀寶	同德 全威 飛黃騰進	嘉麗街 奪必發 馬路金 東海神駒 千里龍駒 力威	喜祿 金山祿 好成功 天寶勝 功夫王子 沛旋	美江 恆威 向日葵 包撈好 昇平樂 當大歡喜 猛將		如意 至尊 幸運馬 江湖客 幸運仔 馬胆 高雅	利必高 有分數 和氣生財	金滿球 原野神駒 幸運世界 綠野神駒 新橫二號 開山 恆利 少將 富國 特別 來運 天模 夠威	天子 威勝 瑞明神駒
3（114匹）	康福 萍星 大人物 萬讓沙 積積雲天 特翠福星 橫城 龍勝	歡呼 凱旋門	世界仔 羅羅夫人 金星一號 銀禧皇冠 友誼萬好 金玉滿堂 日旺 飛毛腿 進勝 威揚	軍心 人人發 江湖客 皇冠之王 武當大俠	滿冠 美麗 駒中實 利是得 龍江霸王 前程無限 上海之星 領飛 好利	五福 超勝 妃莉 大丈夫 好朗心 偉大先生 寶喜 勇驗	凡宜 英輝 心寶貝 大展鴻圖 大吉雄風 飛鳳	靈心 銀歡駒	山海關 特好運 新企樂 品賀第一	利安 榮晶 夏迪 馬中龍 達運時	春暉 勇勝 佔先 大亨 信心 五駿駒 香車美人 永恆之霸	得標 得晒 歡欣 八仙搶	鄉肝 天威 興勝	挑戰 金不換	幸運七拾 百勝二世	得利多 冷發手 捷得騰 電話機 利是吉 鄉村名士 雄鷹 高實 高爽 高速	光榮 靚捷 好威風	老細強 富士山 老頑童 飛龍在天 太勝皇子 萬勝俠 伯樂 金飛奔	孖寶 滿金 沙地虎	金威滿 紳勇名駒 千面金剛 丈八金剛 新利駒二世 豐的 金光 恆勝 寄能	孖而糧 的確快
4（116匹）	暉光 永榮 保勝 龍翔 百靈萬惠 人人愛 飛黃	榮颯 靈勝爽 雄才偉略	快樂龍王 森林世界 馬來之夢 一馬當先 生生發發 嘩嘩哈哈 日昇 更日 狗運 福音 龍圖 必好	合益 永勝龍	幸運來 快登 陌生人 頭頭是道 節節領先 英皇之友 龍城飛將 明輝 利多	萬到 超勁 龍田 紅棠荊 更開心 波斯紳堂 安勤	勝騰 草皮 高逸 柏逸 搞掂 皓月 游奕	寶刀 游龍 狗威狗格	利寶來 嘉福實	威勝 寶贏星 琥珀	新自力 海皇星 滿盈利 靈星石 大快活 極之高 保霸龍 五駿精紳 康怡 銀峯 狂惑 好心 永發 新秀 浪淘 駙騎	得得 威飛 光芒四射 心想事成 鄉村英雄	偉龍 小人物 集家禮威 勝利福將	水銀 億萬金	勇戰 人之光 贏得好 大高手 金滿贏 竹竿 金麒	寶俠 好情意 廿一點 太陽神 閃電一號 奇利駱星 東海 威才 龍山		順贏 威得 金駿 過山 老頑固 銀泉	貴風 威勇 轉好運 順順利利 勇往直前	飛鷹 天馬山 金必得 駿王皇 喜來得 野火	海豐
5（120匹）	快旺財 安皓	精駿 金駿 嘉福 千里馬 頂呱呱	金福 勝乾 威特利 爾步駒 快樂王子	西洋之寶	寶利多 衝之 天皇之 財運亨通 勢如破竹 扶搖直上 華倫天奴 永同勝 明駒 過海 猛贏 神猛 駿驥	金豹 幸運恩 沙塵仔 鳳閃心 福星高照 東山傾袖 捷迅	新郎 佳心 鴻勝 更園利 好事成雙 必勝	仁心 千里馬	綱組俠 行好運 緣射光 幸運駒	萬里 神仙水	三樂 無敵勝 獲利家 大贏 猿多好 麒騎黨 鄉村好友 蒙地道羅 確能 遠能 大把 快勝 快捷 點心	順手 傑豹 神豐 馬戲	雙水 得賣 幸運機 三元及第 勤地飛龍 均威 常勝 好濃 友得	叢寶 有布望 威上威 得世 蓋世寶 長順	一路好 大披士 萊茵河 小成功 珍有寶 爽嶋	銀點 金點 安樂來 好清息 領袖衛星 過河泥子	紐戰 奔馳 鐵龍霸 滿廳 金山神實 信威	發威 勝駿 銀城 勝利多 獨行俠 金騏 喜訊	洛奇 大賽芝 好好嘅 西城少俠 石油大王	迷打道 好好運 實美龍 合作快樂 華勁一號 太白 龍發	生之猛子 天生之駒
6（91匹）	天將 長光 豪傑龍 火鳳石 得威海	車霸 較量 樂道遙 金飯碗 亞洲王子 快俠	來歡樂 特別快 得他福 馬來之寶 權京一號	超靈駒 中紡仔 猛龍世界	勝樂 八陣風 過龍門 雙喜東 靈芝草 聯合之星 匯揚黃龍 銀流	得勝 安利 兩心知 富貴花 穩定世界	雪球 極塌 飄飄 有作爲	大吉 財來 綠鐵石	新美豪 新龍寶 幸運皇 勝利星駒 歡樂滿堂 寶實 樂人	冠多利	高猷 海最 快而準 新錦標 鳳帝天子 草上大蟹 獅子精紳	[illegible]	猛龍 我勝 實通 猴快龍 狙擊手	借駒	龍驥 得翻 發發 小電腸 百勝驥	[illegible]	吉祥 常發 運伏	孖樂意 皇蒂俠 小紅馬	皇家令	翻騎 金銀皇 谷中英雄	偉意
7（29匹）	勇將軍	冰山	可圖 小情人 友誼至上	松山	利共	東波 永利	玉麒麟	威旺		過關斬將		蒸蒸日上	奔騰 飛來猛	長彩	突出	南冰洋	高高 金元寶	靈勝 勇俠 青春萬歲	來吉利 兒童友 確佮俐	全勝	
81新馬（62匹）	澄碧洋 夏威夷	快利子 利高星 勁威勇士 百利佰星	勝飄 佳好 獅風 金太陽	狗皓座 帝星星	明威 好機會 天賦勝 喜多利 中途之冠	紆季節 奇峯突出 創造世界	月宮 幸運草	一於起	佳利時	先鋒 紅寶 迎運佳	新雄 金福 蘭滿 泰怡皇 奔得太子	獎常一 大白鯊 胭脂虎	大福 同心 過關 雨過天青 加洲小子	威風八面	永琰 好標青	金殿豪 更好 安樂至尊		花旗銀 長勝駒 冬泳精神	威寶 英勇雄師	爲你贏 特快名駒 谷中佛章	壞度仔 大偉師 紅寶劍 海洋王 自由城 威發 野馬 惹猛